明治卅九年十月廿四日第三種郵便物認可
中華郵政局掛號認爲新聞紙類
大同元年七月廿九日 THE SHENG CHING SHIH PAO (日刊) 星期五 第八千八十七號 (一)

盛京時報

陰歷六月廿六日
昭和七年七月廿九日
發行人 佐原篤介
編輯人 菊池貞二
印刷人 東光明
發行所 盛京時報社 奉天隅田町九番地
支社 大阪堂島濱通一丁目 哈爾濱道外 大連榮町二番地 長春祝町二丁目

論說

英帝國經濟會議（再續）（傲霜庵）

日本在上海青島等處開設紡紗廠。酷似美國之在坎拿大國內分設工廠。亦是一種之『工廠之遷徙』耳。惟美坎工銀相同。中日工銀不同。所以日本之此項計劃。除迴避關稅障壁以外。有僱用中國工人。撙節工銀之利益。然就日本一般經濟上觀之。在今日彼國失業者。日以增加之時期。此項『工廠之遷徙』。果爲得計與否。不無疑問。至滬青中國社會與中國工人。則無論直接間接。其所受利益。誠匪淺鮮。轉不禁令人抱有人間禍福塞翁爲馬之感也。滬青日紡紗廠工人計數萬人。其製品中。僅四成銷售於中國。而六成輸出於南洋印度波斯土耳其埃及諸國。到處與英國商品惹起衝突。戰而勝之。可謂英國極東市場之一大勁敵耳。

近一兩年來。英國狂呼『經濟國難』。在國內極端獎勵國貨。驅逐外貨之計。無所不用其極。是以『巴黎時髦』之婦人帽店與成衣舖。一轉移間。抹煞招牌上之法國文字。變爲英字。不但獎勵國貨。且設法防止國人赴南法、意大利、瑞士避寒銷暑。一言以蔽之。即極端之經濟鎖國是也。語云。己之所欲。須施之人。又云。己所不欲。勿施諸人。獎勵國貨。爲己之所欲。然不願人效己而排斥英貨。外貨之侵入。爲己所不欲。然侵入他國之計。無所不至。是整個聖哲金言之破產耳。盱衡環宇。不特英國爲然。即美法日意德等國。亦莫不皆然。

凡在事實上。己所不欲。亦即人所不欲。所以奧大利、匈牙利、悠哥斯拉比亞、羅馬尼亞、勃牙利亞等。所謂多腦河畔東歐諸國。亦各高築關稅障壁。出以自給自足之計。不啻在經濟上復中世紀封建鎖國時代。以致英法德等商品。完不能入東歐諸國。至是全歐之蕭條不景氣。益深刻化。英法乃提倡多腦河畔諸國經濟會議。邀請東歐諸國代表。在倫敦開一大會議。號稱爲復興全歐經濟計。出以此舉。無奈己所不欲。不能強人。所以與會代表。皆不謂然。於是英法啼笑俱非。竟致不歡而散。是僅僅二三月前事也。

當此次英帝國經濟會議未開會以前。愛蘭自由國從中作梗。不肯合作。一時聳動世界觀聽。惟愛蘭此種反抗。儘有政治的性質。在經濟上不無妥協餘地。故此次經濟會議若能成功。則當成就英國系之一種經濟同盟。勢之所迫。世界或見數個經濟同盟（即經濟單位）之成立。亦未可知。英國產業聯盟有見及此。曾聲明曰。『今日美國擬聯合南北美洲。造成經濟單位。悉心籌劃。不遺餘力。在極東則以日本爲中心之經濟單位。行將成就。在歐洲則法國與其殖民地互相聯絡。其餘中歐諸國。亦協力一致。各欲樹立經濟單位。若夫英國暨自治領。則因被外國壓迫。漸陷於難境。非有英帝國之一大經濟單位。恐難救濟。須殫策殫力。獎勵英國固有之優秀產業。一面使各殖民地緊密協力。以打破國難』。要之今日世界各方面之經濟單位的趨勢。一視英帝國經濟會議成敗如何爲轉移。所不勝詫異者。當今日飛機與無綫電超越國境。傾向世界大同之時。獨在經濟上。各國關稅障壁。愈築愈高。匹馬單槍。恢復中古封建戰法之奇怪現象耳。（已完）

●勘誤● 昨日論說英帝國經濟會議題下第一段第三十一行趣字係『越』字之誤全段第四十七行憶字係『億』字之誤合亟更正

藏兵圖犯滇邊形勢 估領鹽井縣阿敦危急

雲南訊云、自西康劉文輝部軍隊與西康黨務特派員格桑澤仁在巴安發生衝突後、朔和寺貢葛喇嘛、亦乘機反對格氏、近復勾結藏兵、佔領鹽井縣、一面圍攻巴安、一面圍攻滇邊、企圖奪佔阿敦、中甸、麗江、維西等處、形勢異常緊張、昨阿敦設治局長趙錫品等、電請政府迅派大軍、馳赴防堵、以固阿敦、原電云、（銜略）鈞鑒、竊阿敦隸屬滇省、地處極西、康藏毗連、爲邊防重鎭、民國以來、藏番康匪乘機擾亂、迄無寧歲、地方既遭其蹂躪、國防亦失其屏障、至白里大金兩寺互起鬬爭後、康藏糾紛日益擴大、中央曾派員蒞康、嚴重交涉、期弭內爭、西康黨務特派員格桑澤仁、亦復於本年春初奉命到達巴安組設黨務機關、宣傳黨義、仰見政府軫念邊陲扶持藏族之至意、凡屬康民、莫不額首稱慶、以爲我總理手創之三民主義、從此可望全部實現、詎本年三月、防軍與格氏在巴安發生衝突、黨務軍事、判然離異、連日有繳械川軍、紛向阿敦狼狽回籍、地方人士均憫念失業軍人、集資補助、延至五月中旬、朔和寺貢葛喇嘛、復反對格氏、雙方俱有軍事行動、教屬因省防關係、正值藏密佈防間、突聞藏兵二千餘五月廿日將鹽井縣完全佔領、一面以主力圍攻巴安、一面分兵竄犯滇境、並公然以唐古忒名義、發文通告商民、譯其詞曰『仰各處的雲南鹽商販人等、切勿自相疑懼、任意前來營業、鹽井係本唐古忒自物自主、對於爾商人等、毫無壓迫的法律、惟鹽稅因漢官照出鹽多寡、收稅很重、現本唐古忒體恤商民、每一馱只收大洋一元、折合川洋一元五角、從輕規定、仰各知照、』尾書年月日並署縣官稅職銜、迭據探報長之鄧海泉迭逃陳述、均稱貢葛喇嘛圖謀打倒格氏於月前勾通藏番甘願以壞井稅爲交換條件、藏第旣爲利誘、密集重兵包圍壞井、並聲言雲南之阿敦中甸麗江維西各屬、原係藏番屬地、勒令貢葛、將此次格氏與駐軍衝突時擄獲川軍之快槍三百餘枝、子彈二萬數千發、照數繳出作爲乘此收復各處屬地之用、貢葛被其脅迫、且夙具野心、頗願假借藏番勢力、乘此實行侵犯滇境之計畫、等語、查阿敦地面、西北與鹽井毗接、相距只四五十里、該藏番久蓄不軌、茲復得貢葛資以大批軍械爲虎作倀、阿敦一邑、首當其衝、早晚恐爲鹽井之續、即中維麗三屬、亦終難保其不淪爲甌脫、且西藏一切政治、軍事、經濟種種、均在帝國主義支配之下、無可諱言、此次鹽井失陷名雖爲藏番佔領、凡滇川邊界被藏番佔踞之處亦何莫非即英帝國主義侵略力達到之處、言念及此、輒深痛恨、夫滇藏同在國民政府指導之下、自應一致團結努力對外、豈容各分畛域、自相侵奪、乃竟在此國難中、發生此不幸事、自伐自侮、莫此爲甚、現值邊防危迫形勢緊張、除電請本省政府指派大軍、馳赴防堵以固邊圉外、合行電呈、仰懇鑒核、並請轉令嚴行制止、勿得越界侵擾、遺禍邊疆、臨電不勝迫切之至、阿敦設治局趙錫品、獨立連長謝舉華、鹽務局長尹註、鹽厘局長趙世纓、牲屠烟酒稅務委員趙永福全叩儉印、

浙省防匪

杭州訊云、浙省府向軍政部訂購槍械萬枝、備各縣保衛團領用、浙省鄰近贛閩邊境、匪勢猖獗、騷擾不已、省府計劃肅清、已電九區縣政府及部隊、會就近聯絡各縣政府警察專員合剿除、省府通過以舊欠田賦項下抵借五十萬元、專作邊防築路費用、

陝西將築全省公路 西安組織省築路委員會

西安訊云、陝西省政府前以南北兩區交通不便、百政進行諸多障礙、曾迭次計劃築路、惟因財政困難、迄未實現、最近漢中榆林軍政當局及地方士紳、均感于興修南北通省幹路之急切、已分別成立築路委員會、着手進行、漢中方面且將鳳漢路綫初步勘測完竣、預計此路需款約六十餘萬元、由省府及漢中各縣分担之、漢中方面增收烟捐附加、現已徵集十分之六七、將來興築時由漢中綏靖司令、趙壽山担任行政事宜、建設廳及沿途地方建設局担任工程、財政則由各縣士紳組織經濟團體、擔任收支事項、此路完成之後、則漢中之銅、鐵、煤、石棉等礦、可望盡量開發、榆林至西安之幹路、沿途更有石油、煤炭、銅鐵等礦、于本省自用之外、更可供給隣省、且秦嶺萬山叢中森林蘊藏豐富、予以採伐、製爲鐵路枕木、可供完成隴海全綫之用、故此兩路之築成、於陝省之經濟前途關係實非淺鮮、所謂開發西北亦自易若手矣、現聞省府擬將榆林漢中之兩築路委員會合併、在西安組成一規模較大之築路委員會、俾通力合作易於進行、聞西京籌備委員長張繼對此、亦極贊助、曾表示願以私人資格、向國內外慈善家募款、並向中央貢獻意見、俾早觀厥成云、

新詩 歡迎投稿

幽潭（海沙）

在柯條披拂的翠蔭下、
這潭水凝止如醇、
荇藻綠滿了水底、
好似魚兒的舞茵、
啊！魚兒都沉醉了、
在漫悠悠漫悠悠地動着、
那平靜如鏡的水面上、
泛出了淺淺的幾層暈紋、
潭水喲你底神秘的濃碧中、
葬沒了我這枯寂的靈魂！

夏日即事（倪廣久）

柳絲飛懸、
雜鳥羣言、
正是喚醒世人之間、
牽繫那無聊的青年！
嗚聲中絲葉謝攔、
再不能覩見嗚跳到在那邊！
綠水邊幾堆花兒不再清明！
只有那香嫩的幾朵白薔薇
在裡邊、
似帶笑面！
莫非他是綴弄管人的虛僞、
也許他那綴弄的樣子是在初
萌、
△
流動的一班管人、
看去是引人出神、
婦孺哪賊的一些乞民！
實能觸動着我們的呻吟！
△
舟兒在河！
榜人在撥！
逆水前行！
無何阻隔！
微現那清風兒、
飄泊那河波！
似引那弄舟的快樂！
△
這繁華迷夢之都！
高歌時代之聲！
觸入入夏生情、
即是把無端的打掉！
流蕩在這清明的夏中！

正太路與同蒲鐵路

太原訊云、正太鐵路本年期滿收回、同蒲鐵路延築、刻在晉人力爭之中、爰略述正太同蒲兩路之歷史及同蒲與正太之關係、以告關心西北交通事業者、

前清光緒二十三年、晉紳因開發礦產、運出以供國人之用議定先辦正太路、先開正太路旁之礦、爲第一步、俟正太路有餘利、礦亦有餘利、再以此餘利展修大同至蒲州鐵路、再開發同蒲旁之礦、此爲第二步議旣定、由晉紳公立之山西商務局借款修築正太鐵路、經巡撫奏明、奉旨批准、由山西商務局晉紳與華俄道勝銀行訂立合同、事定開工、乃外務部又改歸部辦、仍由華俄道勝銀行承辦、以三十年爲期、晉人將已成之路約、奉還政府、不料正太路所定之運費、較之他路多至數倍之巨、最可奇者、同一路線、對晉運輸費、較比對井陘運輸費多至五倍、前機器輪人運費、較該路原訂運費、又增加百分之五十、不啻制晉人實業之死命因之正太路旁之礦、無法發展三十年來、該路還本付息、全仗人民所供給之高價運費、政府僅墊過數百萬元而已、民國二年、政府成立同成鐵路借款合同、後又以正太路爲之擔保同成之首段、乃即大同至蒲州之線也、先是光緒三十年、晉人因正太路已奪去、不得已集資自修由大同至蒲州鐵路、奏准開工、極次至太谷一段工程將完、購置材料甚■、民國元年中山先生、設立鐵路總公司與山西省議會商議額爲代訂借款完成、謂三晉南北交通之同蒲幹線、有極應提前竣工之必要、不幸北方政府阻滯、致中山先生之政策不行、至民國二年、政府收歸市辦、其時同成借款成立同蒲爲同成之段、借款合同、原以本路財產及進款爲擔保、後又改歸正太路擔保當日部令昭示於山西者、謂本部收回同蒲、以國家財力、謀地方之便利、不惟晉省幹線、尅日修成、且令晉省人民、減輕負擔云云、迄至今日將盡二十年、當時同蒲所購材料、移歸他路使用、而政府積欠晉民之債欵、尚未還清、同成借欵、業已虛耗、鐵路一里未修、尚以正太餘利擔保、今年正太合同期滿、政府接收、晉人要求恢復山西自辦原案、因與現行鐵路國有政策不符、故即作罷、而止力爭接修同蒲、此正太同蒲兩路與晉民歷史上之特別關係也、

國府計劃移民殖邊 內政部起草整個計劃

南京訊云、內政部爲謀實現移民殖邊、以安民生、並固國防起見、刻正草擬移民屯墾整個計劃、聞擬全國爲東北、西北、東南及海濱四區、其在內地各省者、令由各國政府負責墾殖、第一步擬以軍隊墾殖、藉維治安、而保國防、容俟稍具端倪後、第二步則實行移民、其經費之籌措、仍以原有軍費、（墾殖軍隊）維持其生活、並設立銀行之基金、預料於一二三年後、所得之生產、即可維持、然後各屯墾軍軍費、則可停發、內地之人民、亦可開始移殖、五年後而望收獲剩餘之利、庶可充國內人民生活之恐慌、與邊陲之荒蕪、聞該項草案、刻在縝密編制中、一俟完竣、即會同實業、軍政、鐵道、參謀等部、及各關係機關會商、然後呈請政府核准施行云、

蔣光鼐就閩綏靖主任

北平訊云、新任福州綏靖主任蔣光鼐、昨有通電到平、稱業已就職、並以現在病假間、一切職務暫由十九軍長蔡廷楷代理、原電如次、（銜略）均鑒、案奉國民政府派字第十五六號特派狀開、特派蔣光鼐爲駐閩綏靖公署主任此狀等因、奉此、遵於七月十六日敬謹就職、竊光鼐猥以輇材、謬膺重任、汲深綆短、隕越時虞、尚乞周行時賜、俾有遵循、除呈報並分行外、特行電達、再光鼐頻年戎馬倉惶、舊疾時發、經呈請中央給假休養、在病假期間、所有一切職務、暫由十九軍軍長蔡廷楷代拆代行、並以奉聞、蔣光鼐叩銑、

◉青島上海行 午前十一時、
奉天丸 八月一日
大連丸 八月
奉天丸 八月五日
◉天津行（塘沽止）
長平丸 八月三日前十時
長平丸 七月廿九日後五時
天潮丸 七月卅一日後三時
◉登州龍口行
龍平丸 七月廿九日後六時
◉安東行
天潮丸 八月四日後六時
濟通丸 七月卅一日後五時
◉阪神行 經由營口 大連出帆
長順丸 八月十五日
◉香港行 福浦丸
大連汽船株式會社
專屬貨客經理店 大連市敷島町六番地 永和公司 電話七二七五番 七六八五番
阪神航路專屬荷取扱店 大連市須磨町六〇番 澤山兄弟商會 電話 五二六二番 四六八一番

戒 煙
迅速的 緩慢的 如意的 舒服的 安全的 歡喜的 完善的 滿足的 保險的 可樂的 永久的
二日完全戒除 七天安全忌好 精神永久照常 不受絲毫痛苦 百病太然不犯 心中非常愉快 老幼皆可入院 癮與病一齊治 永久不想煙抽 如再吸煙嘔吐 担負完全責任
看護週到 入院方便 戒費極廉 請付郵票 函索簡章

注意
奉天省城大西門外 振華醫院
本院開幕一週紀念 院規規定 診治各科 午前施診 午後營業 一年前施診 一年後營業 無論貧富 分文不取 藥費從廉 對于注射各種藥針 減價一半 產婆收生 救護難產 對於各種重症列下 肺病 吐血 骨折 瘋癱 經血不調 花柳淋病 橫痃 便毒 各種異雜大症 均有神效療法 久不生育

盛京時報出版各書
文藝叢考
東三省古蹟遺聞續編
皇帝東巡
哀史
定價大洋一元 一元二角

痔瘡救星
夏氏化痔膏 化痔土龍散
每盒現洋一元 半料六元 一料拾元
主治廿四種痔症無論年久新得內痔外痔各種痔漏神效非常一用此藥痛止腫消其管斷根永遠不犯爲普濟患者起見特爲買一送一新請患者勿失良機 外埠函購免收郵費
奉天大西關陶然里廿二號門牌一三三號 夏福興堂啓

天然清補丸
內務部衛生試驗所化驗立案 海關化驗無毒通飭各關放行
（一）有白面白丸鴉片嗎啡針等嗜好者服之立見奇效小癮三盒大癮六盒斷淨隨吸隨減負責身爽多食無痛苦無效原盒退欵
（二）凡有癮人多因煙毒作祟全身欠爽及大便乾燥不思飲食夜眠不安不能早起以至清氣不升濁氣不降氣血不能流通面帶煙容久之發生一切疾病如服此丸立見奇效如不信請先試用
（三）無癮人服之可以清補身體寬胸順氣利大便加飲食即小兒心煩瀉人化服十丸病亦立愈有服過此丸者定知言之不謬
每盒二百〇七粒。大洋一元。半打五元五。一打十元。郵費一盒至一打二角。郵票足收不扣均備詳細說明書函索即寄。

閻氏製藥所 志雲翔
清金保肺丸 每盒廿付現大洋一元試用包每服八粒五分多年咳嗽痰喘一盒全愈新得外感咳嗽服二三服即愈
新方退雲散 每盒洋一元二角 此藥與衆不同不論火蒙氣蒙要瞳人不壞均可療治輕者一瓶重者二三瓶全愈
外治痢疾一粒丹 不論何等痢疾摘藥一粒納於臍中。上貼膏藥一張。快則一刻。慢則半點即止。妙不可言。大人用大粒五角。小兒用小粒三角。十歲至十六歲用中粒四角。
批發 天津黃偉路東省
駐奉經理處 城內鼓樓南 南滿站 合盛酒局內 富
哈爾濱道外桃花巷街 義順成
營口大平康里 同和
江省南大街三合永福記 四平街驛 同和
新民縣大街裕泰公 遼陽平康里恩順和
長春商埠四馬路泰和藥店 吉林河南街長盛東

以資壹百圓 可設文具店
欲知內容請附郵票四分當即寄上說明書及樣本
大阪市東區南久寶寺町一丁目
批發內外文具 イチヤ商店（一星）

嬰兒聖藥
消痱散 平熱散
主治（有痱無痱均可服用）各種痱病 赤痢泄瀉 肺胃蘊熱 痘疹咳嗽
特聘著名嬰兒專家 張夢九 馮蘊亭 應症
總發行處奉天小西關寶慶大藥房
【代理店】大西關信源長 中街吉順隆 日本站福增合 大南關大德祥 大西邊門外寶康藥店 大北關恆興源 鐵嶺縣東關寶春堂 大東關同興合

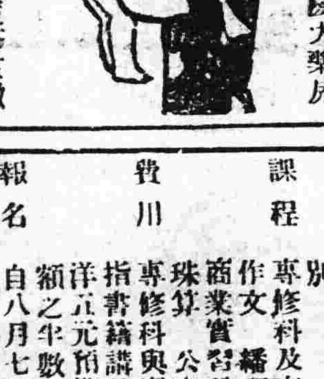

新貨運到
上海仁記路三十五號美商愛世開洋行獨家經理
奉天十一緯路七十三號 美商愛世開洋行(2)
哈爾濱道外正陽四道街口 美商愛世開洋行
本行倉庫燬於滬變、來原不繼斷貨多時、惟愛護肺癆病家便於索閱療養指導書起見、雖廣告照常刊登、無從購辦爲憾、現在德顯新貨運到、請向就地各大藥房購服爲荷 每瓶售上海大洋十元 各埠藥房均有出售

奉送『最新肺病療養指導書』『三那星實驗報告書』函索立即寄贈

肺癆病不難治…… 雖在不能攻破肺癆菌之膿質保障及結節抵禦！ 其有可以攻破肺癆菌之膿質保障及結節武裝！
三那星非奇藥…… 肺癆病係由於肺癆菌之作祟、一入人體、所到之處、便成結節、致斷血行之路、且能分泌一種抗酸性膿質、以防禦一切外來藥力之侵入、故極難治療、三那星功能溶解肺癆菌之抗酸性質、且藥力直達患部而殺盡癆菌、故論一二三期肺癆、均能於短期內克奏奇功！
◎肺癆病特效藥『三那星』出世
◎從前死於肺癆的都是冤枉死！
◎目前正患肺癆的都可以不死！
○三那星治一二期肺癆病——有藥到病除之功
○三那星治第三期肺癆病——有起死回生之力
○數千年來名醫不能解決的難症——有了解決
○數千年來名醫嘆爲無藥的重症——有了救星

三那星
肺病患者之肺臟
最新發明肺癆病特效藥 功能溶解蠟質殺盡癆菌

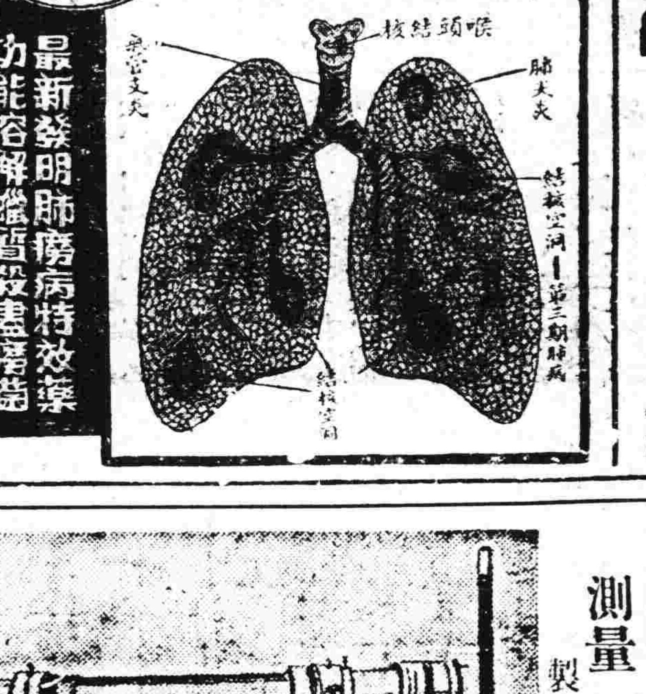

PAINLESS DENTISTRY

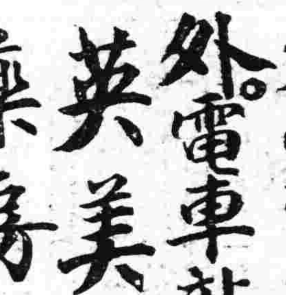

PRICES YOU CAN AFFORD TO PAY
西法補牙。保險十年。如蒙惠顧。定覓完全。大西城門外。電車站。英美藥房

大同學院招生
日語專修科（第一級） 日語夜學科（第二級） 商業實習科（插班生）
宗旨 本學院以教授青年有志者以日語及實業必須之智識技能而造就實用的人材爲宗旨
分科 日語專修科 以年在二十五歲以下曾在中等學校畢業或有同等學力者爲合格每日授課三小時修業一年
日語夜學科 不限資格年齡每日晚授課一二小時修業一年
商業實習科 資格與專修科同但須稍通日語者方合格
學額 專修科與夜學科各約五十名實習科約二十名均不分性別
課程 專修科及夜學科 分發音 習字 讀本 會話 作文 翻譯 風習 作法等 商業實習科 分商事要項 簿記 商品 地理 商業公文 尺牘 圖案 實務 珠算 實習等
費用 專修科與實習科每學期各收學費大洋五元夜學科每學期收學費大洋五元預備費（指書籍講義雜費等）大洋二元惟實習科預備費照減收額之半數
報名 自八月七日起至八月十一日止報名時並填具本院印成之入學志願書院交報名費大洋一元
考試 八月十二日考試十四日發榜惟夜學科可免試而專修科如具有中學畢業證書者亦可免試但報名隨時皆可
寄宿 本學院備有學生宿舍凡專修實習科學生有遠道就學者均可在本院寄宿
開學 定於八月二十日開學錄取各生務須於開學前報到文費否則即以備取各生遞補
校址 奉天大南門裡文廟胡同路北

德士古煤油公司通告
爲通告事竊敝行奉天分行長梅嘉君現已轉任他職故前授與梅君之一切職權現已收回取消遺席特派買遜君繼任并授與同樣職權恐未週知特此通告
上海德士古煤油公司 總理 劉蘭啓

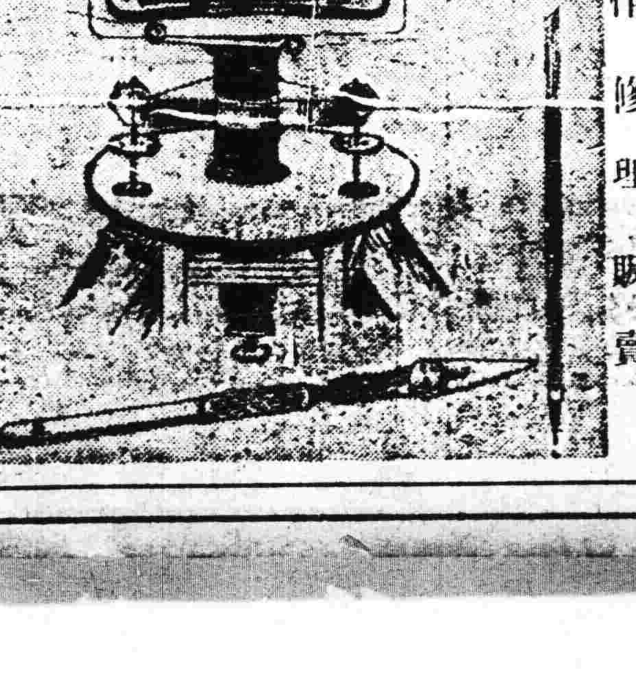

測量 製圖 機械 器具一切
製作 修理 販賣
東京 玉屋商店 滿洲總代理店
奉天若松町三十二番地 水上洋行奉天支店 電話二三一一番

創立十年紀念大競馬
開催日 七月三十日（星期六） 七月卅一日（星期日） 八月一日（星期一） 八月五日（星期五） 八月六日（星期六） 八月七日（星期日）
每日午前十時開始（雨天順延）
勝馬投票券 單勝式 複勝式 各金五圓
添贈品入場券 金三圓 金壹圓
勝馬投票券附加券（於每賽馬時發售依勝馬投票券附加券還付金章定返還之）
景品 金參萬圓 壹等壹本（紬賞各） 金五千圓 貳等壹本（同） 金貳千圓 參等壹本（同） 金壹千圓 四等壹本（同） 金壹百圓 五等拾壹本以內
金貳百五拾圓 金壹百圓 金六拾圓 金四拾圓
（於六日特定賽馬時執行）
社團法人 大連競馬俱樂部 電話三二五二番

北平大會議
張群代蔣氏出席

【北平二十七日電通電】華北將領會議、網羅張學良系及山西山東之全將領、並參加國府中央委員、在華北爲稀有之重大會議、蔣介石爲監視會議之經過、派遣張群出席、張群於昨日在預備會議發言、謂日本軍侵入熱河更波及平津地方之場合、爲保持國家面目計、傾注全力以相抵抗、南京政府或有派遣中央軍北上之決心、

顏惠慶向聯盟通告
封鎖全滿洲郵政局

【日內瓦二十七日電通電】中國代表顏惠慶、向國際聯盟事務局提示南京發來關於閉鎖全滿洲郵政局之左項電報、上海郵政局、對萬國郵便聯盟、發出左項通告、

一、滿洲郵政事務、一時全部停止、

二、寄往歐洲及美國之一切郵便物、今後分別經由蘇彝士運河或太平洋輸送、同時中國政府懇請萬國郵便聯盟加入國、今後寄向中國之郵便物、亦全部經由蘇彝士運河或太平洋輸送、

三、滿洲○政發府行之郵票、完全無効、故對於貼有此項郵票之郵便物或小包、應徵收相當額之郵費

整理晉綏田賦辦法
辦理土地登記廢止清丈
發給所有權狀保障民產

太原訊云、太原綏靖主任閻錫山爲整理晉綏田賦起見、於今春組織一賦稅研究委員會、以孫紹棨爲委員長、從事於整理晉綏賦稅之研究、今已研究得整理田賦之具體方法、由孫氏草擬成冊、送交晉綏財政整理處核辦、財政整理處於昨日起、已着令第三股從事考核、記者爲此特訪孫紹棨氏於太原綏署承蒙接見、對記者作如下之談話、整理田賦、並非難事、只要有方法、有步驟、有準備便很容易、現在一般財政家、對整理田賦、均主張清丈、余謂不然、即以山西論、共有百零五縣、每縣清丈至少十人且須事前有訓練之專員、而皮帶等測量用具、尤爲必需、每人月薪以五十元、雜費十元計清丈一年、即須七十五萬六千元、清丈工作至小須三年完竣、需欵二百二十六萬八千元、一因目今財政困難、二因爲期太久、實無補於田賦之整理、且甫稽廣大的田地、每畝地價、平均不過五元、縱能實行清丈、亦太不經濟、有上數因、故各省之清丈、多半途中止、所以我反對清丈、主張登記、明洪武年間、曾將全國田地、造魚鱗冊來登記、按冊徵稅、官民稱便、及清、魚鱗冊遂漸喪失、徵收田賦之權、便移於民房糧櫃、幸山西末經變亂、辦理村政、早有基礎、實行登記、比較他省爲易、吾之登記辦法、須靠民政廳與村政處、登記的中心、要委託各村村長來辦理、再延請地方明達紳士、學校教職員、及中大畢業生、共同合作、組織各村田地登記委員會、前一個月爲政府公告時期、在此期間、將登記之利益和辦法、聲請登記的手續、呈驗契據的原因、由登記委員會用宣傳講演方法、使全村人民審清價值與需要、可以鄉請告吏勒索、推翻糧頭把持、減少田地訴訟、爲鞏固產權的保障、人民明白了之後、便要踴躍登記了、在公告期滿後、以三個月爲登記期、由登記委員會指導、先行填送登記聲明書、將契據呈送查驗、由委員會出一收據、俟查驗完畢、再行發還、登記委員會、以戶口三百家、田地三千畝以上之村組織之、如不足此數、可聯合數村組織之、每會須三個月內、產生一本田地登記清冊、如業主姓名田地畝分、坐落地點、四至經界、由地價値舊有糧號、契據憑證等十項、每區組織一區登記委員會、審査村登記清冊草本、凡一區登記委員會中、必有縣署所派之登記專員、駐會指導、造成區清冊、送縣查核彙編、成爲縣登記清冊後、一面將村區清冊審核蓋印、發還區村長分別保管、一面再造縣清冊一份、送省彙編、成爲省清冊、於是省縣區村、共有四大部田地登記清冊、任何一處遺失、可以補緝、此種新式田地登記清冊、爲科學方法編製的、是根據民法土地法成立的、將來如登記完了、此清冊之價値、必勝於明之魚鱗冊、各省定要仿辦、政府並於登記完了之後、爲保障人民田地所有權、發給田地所有權狀、狀內書明四至經界價値畝數稅銀等、使人民得到此狀、有自由耕種出佃收租抵業貸欵移讓轉賣等權、有人說、人民有了官廳蓋印之契紙、爲什麼還要用地所有權狀呢、這因爲契紙爲人民買賣之憑據、官廳因人民買賣成立、就把契紙來蓋一個印、收入一點契稅費、可是契紙的內容有無錯誤、即不負責、契約是私文書、不是官文書、不能澈底證明田地所有權、至於田地所有權狀、是官廳登記的結果、給予人民、對於田地所有權的證明、所以人民得了此狀、田地糾紛、只要向村登記委員會去查詢、用不着打官司、且均經過登記、有糧無田者、可以免糧、有田無糧者、可以補稅、人民納田賦、還可在狀上查明納稅的銀數、自己到縣署完納、免掉含混之弊、不必借糧頭甲長、使他們收稅代解、私州延欠、有妨稅收這種辦法、爲整理田賦之初步工作云、

德飛機實行
開拓航空路

【豪脫里爾二十六日電通電】攜駛德爾紐瓦爾飛行艇、開拓西北半洋之德國飛行家郭羅諾大尉、二十六日午前九時五十分、自嘎特萊德出發、一氣飛行千哩、午后八時六分抵豪脫里爾、豫定明日飛向芝加哥、

國府暫停止
封鎖宣言案

【上海二十八日聯合電】預想國民政府以宋子文或總稅務司梅樂和之名義、發表封鎖大連海關之宣言、鑒于日本固持强硬態度、與英美側對二重課稅頗有難色、乃於昨日之中央政治會議決定將該宣言暫時延期發表、並向日本提出第三次抗議、

救濟農村商工業策
日首相與農相意見一致

【東京二十七日聯合電】齋藤首相於二十七日午后二時十五分招請農相、關於救濟農村漁村中小商工業等之時局對策具體案製作之經過、有所探詢、更關於臨時會議召集時期、交換意見、協議結果、鑒於農村漁村中小商工業之窮狀、已達極點、召集時期、終不能延長至九月二十日前後、故決定此際排除萬難、按照最初預定、于八月二十日前後召集、意見一致、首相於二時五十分訪藏相、傳告與農相協議之內容、更關於財源關係、協議約三十八分鐘、午后三時二十分辭去、

英經濟會議之近況

【鄂塔瓦二十七日聯合電】英帝國經濟會議開議以來、已經過一週間、各委員會迄至現在達到之結論、概要如左、內類輸入英本國、均不徵稅、對于英國原產內類、課輸入稅一封度三片半、對于蘇俄聯邦之投賣、完全禁止輸入、大體意見一致、英代表言明謂有阻止輸入各國投賣品之準備、印度代表就通貨問題、提出採用第二次的本位貨幣之銀貨案、加拿大通商大臣、對之表示贊成、

米穀需給
調節費增加

【東京二十八日聯合電】高橋藏相、對于農林省提出之米穀需給調節之特別會計運用資金增加五千萬圓案、竟爾承認、因之從來運用資金三億五千萬圓、經臨時議會協贊爲四億圓、

平張對馬占山冷淡
馬奎抵平運動無效

【北平二十七日聯合電】曩者在南京方面策動中之馬占山公子馬奎、於昨晚抵北平、本日(二十七)與張學良會見、傳達中央有意援助、同時告訴馬占山之苦境、並懇請救濟、馬奎復向各方面奔走募集義捐金、際此喧傳馬占山將近沒落、張學良以下一般對之頗持冷淡態度、馬奎頗有失望落魄之狀態、

日陸軍更替
定期發表

【東京二十八日電通電】陸軍定期大更替、已定八月八日發表、迄至今日、內定者如左

築城部本部長、

陸軍中將　山內靜夫、

關東軍交通顧問、

陸軍省整備局統制課長、

步兵大佐　齊藤彌平大、

補關東軍參謀、

騎兵監陸軍中將柳川平加、

任陸軍次官、

軍馬補充部本部長、

陸軍中將、梅崎延太郎、

補第二十師團長、(龍山)

騎兵第一旅團長、

陸軍少將　吉岡豐輔、

任陸軍中將、

騎兵監部附、

陸軍少將　原常成、

補騎兵第二旅團長、

騎兵第二旅團長、

陸軍少將　高波祐怡、

補騎兵第一旅團長、

砲工學校工兵科長、

陸軍少將　高橋眞人、

補築城部本部長、

第十二師團司令部附、

陸軍少將　武藤一彥、

補軍馬補充部本部長、

工兵監部附、

陸軍少將　佐村益雄、

補陸軍通信學校長、

技術本部總務部長、

陸軍少將　中島三郎、

補技術本部第一部長、

朝鮮軍參謀、

騎兵大佐　中山　、

任陸軍少將、

補騎兵監部附、

電信第一聯隊長、

工兵大佐　星川久七、

任陸軍少將、

補工兵監部附、

陸軍省高級副官、

騎兵大佐　飯田定樹、

補陸軍省軍務局馬政課長、

騎兵第二十六聯隊長、

騎兵大佐　坂本健吉、

補陸軍省軍務局馬政課長、

湘北省剿匪與振濟
鄂西賀段火併匪勢漸分散
蔣決心整頓武漢腐化政治

漢日訊云、蔣委員長於十八日在三省剿匪總部召集軍政黨擴大紀念週、對于各將領之荒怠職守、痛下針砭、參加人員悚息以聽、咸認爲蔣氏轉移風氣、已具決心、故近來武漢三鎭地近水樓台之下、不聞笙管之聲、閭肆酒樓、頓客裹足、大有此公在座令人無歡之景象蔣氏連日與人接談、謂武漢一隅爲腐化政治之總陳列所、娼妓多如牛毛、烟館公然營業、官吏歛財無所顧忌、在位者徵逐酒食、忙於應酧、幾盡忘其職責、故日前蔣氏有一嚴重之訓令、取締官吏宴客、大意謂將士暴骨原野、災民委身溝壑苦樂懸殊何以救國、嗣後如再有宴集糜費者、定予撤懲不貸云云、十八日復手諭軍警機關、限於二十三日以前、將武漢各烟館禁閉、並限制各種妓女、僅許在其區域內營業、此令既下、各方咸爲震驚、連日漢口奇熱、蔣擬日內移往武昌路珈山辦公、省府在該山備置蔣之私邸、在綠陰深處、不受陽光注射、風靜蟬鳴、東湖在望、爲武漢唯一之勝境、剿匪狀況近來尚無激烈戰事、據第四師師長徐庭瑤自正陽關來電、縱橫三省邊境之匪首鄺紀勛、因在霍邱改編匪部、被我軍圍攻、鄺右臂中彈、衝出西門、頭部腿部續受重傷、登時殞命我軍攻克霍城、時賊尸纍纍、正清查中、尙未發覺鄺之尸體但俘虜異口同聲、謂鄺已登鬼籙云云、此項消息、聞者頗引爲快、然匪首朱毛輩、屢傳就戮、迄今健在、其確已物化者僅黃公略李明瑞兩人耳、故吾人未得確證以前、不敢過信一切、鄂西賀段諸匪、內部自相火併、已成顯露之事實、賀部共有槍枝萬餘、所轄爲僞第二軍團七八九三師、其出沒於襄河流域者、係七九兩師、僞八師則留守洪湖附近、賀爲人喜怒莫測、對匪衆之如虎、匪部某團長、曾受鞭楚、頗懷異心、適賀前方戰敗、該團擬俟國軍逼近、易幟響應、計劃已定、而川軍忽遭敗挫、東路之國軍感於孤掌難鳴、陸續撤退、賀偵知該團不穩、以迅雷不及掩耳之手段、在沔陽屬之新溝嘴、瞿家灣等處、將該團官兵一律屠殺、此事發生後、匪方軍民攜貳、賀益有戒心、凡涉嫌疑者、概目之爲AB團、一一捕殺、瞿家灣、朱河、李家場一帶、其下層工作之僞組長等、被賀捕去數百人、已在新溝嘴殺害、查AB團之名稱起於贛南匪窟、完不知係何性質、鄺紀勳輔起鄂東、誅鋤異己、亦加以AB團之罪名、其株連之慘、頗以清季之文字獄此次波及鄂西、則匪部之同床異夢已成不可掩之事實矣、最近賀匪主力、本集結於京山東南一帶、十三師萬耀煌部、由應城向京山推進後、京山之匪已偏、匪向岳口附近之張截、港黑流渡、移動、第十軍長徐源泉、已抵岳口指揮前進、綏靖主任何成濬、十七日飛往沙市、與川軍、將領王陵基協商夾擊赤匪辦法、已有端倪、十八日何乘原機返漢、據談賀段一股、尙非心腹之患、前以計不離予以懲創云云、惟吾人綜觀全省局勢尙未能遽抱樂觀、如鄂東縣城方面、匪閒國軍大至、自行解圍而去、實力尙未損傷、黃安一帶民衆陷溺已深、國軍所到之境、無一人影、故收復匪區之善後問題、殆有一籌莫展之勢、襄河一帶、情勢較異、人民鑒注國軍、但耕牛缺乏、糧食恐慌、非籌鉅欵救濟、亦無以維繫人心、民政廳長朱懷冰巡視襄河各屬、宣揚官方德意、民衆恒聚結數千人、鵠立以聽、紛向朱氏質詢拯濟方法、朱無以應、惟日促省府迅籌振欵、並提前設立農民貸資所、省府近來忙於剿匪經費、焉有餘力注射及此、故口惠而實不至之政策、必有窮於應付之一日、當軸似不可不加之意也、此外鄂南沿武長線一帶、及其附近、匪勢尙熾然涓涓不絕、前途亦極可慮、近日湘鄂路不通、係因官埠橋附近、有赤匪與民團激戰、匪軍已向馬橋鎭侵發、(匪毀該處路軌破壞、並割斷電桿、傷去路工三名、)通山駐軍八十五師謝彬部、近亦與赤匪孔荷寵殘部在湘鄂邊境激戰數日、民衆不及逃避、死於鋒鏑之下者甚多、凡此皆足見匪勢尙未衰歇、政府如欲對症下藥、對於鄂東之匪、應派大批軍隊剿辦、對於鄂南、則從積極補充團防實力入手、對於鄂中區及鄂西一帶、剿匪軍事應與振濟民衆分途並進、則鄂省前途、庶有昭蘇之望也、

安達組黨漸呈優勢
山道氏發表聲明書

【東京二十七日聯合電】民政黨岸衛中川森峯一高橋壽太郎四代議士、二十七日午前實行脫黨、參加國策研究俱樂部、結果該俱樂部人數爲二十六名、已獲得交涉團體之資格、

【東京二十七日電通電】國策研究俱樂部、二十七日入數達二十六名、因已成交涉團體故山道襄一氏、發出左項聲明、本俱樂部自開設以來、經過一月、本日成爲交涉團體、更加近日中加盟之同志議員、人數超過三十名、將達四十名以上、此足以證明既成政黨、對於國政缺少信念與斷行力無擔當時局之能力、故同志議員爲開拓新政黨之境地、定於下月上旬着手計劃、同志決心樹立新政策、打破黨弊、努力革新政界、匡救時局、以副國民之期待、

【東京二十七日電通電】民政黨最初認爲脫黨者在十名內外抱樂觀情勢、但因二十七日四氏之脫黨、達十九名之多數、今後當猶有多少脫黨者、關于此事有憤慨情形、近擬在幹部會付議、按照情勢、爲綮露俱樂部之內情、發表聲明書、

日對華警告重稅案

【上海二十七日電通電】關內一等書記官與上村領事赴南京對於海關問題、若中國實行二重課稅之場合、指摘有惹起國際的糾紛之虞、發出警告

蔣公使抗議郵政案

【東京二十八日聯合電】駐日蔣公使、本日(廿八)午前十議時赴外務省、訪見日內田外相、就滿洲郵政問題提出抗一、

匡救時局費三億圓
各省所提出之各種設施

【東京二十七日電通電】關于匡救時局之設施、各省要求全部提出、因之藤井主計局長、于二十七日午前十時赴官邸訪見高橋藏相、報告狀況、其總額達三億圓、預定來月上旬在閣議審議、

北平郵政局佈告
仍辦理附屬地郵政

【北平二十七日聯合電】關於停止對滿洲國一切郵便事務、發出布告之、北平郵政局、本日自動的訂正上項布告中之誤點、即發表向大連奉天長春等滿鐵沿綫日本郵便局管內發送之郵便物、仍按照從前辦理等旨、此外寄向上項區域、外之日本人郵便物、自明日起、由日本居留民會開始辦理、貼以日本郵票、由天津向大連發送、

中美成立無電契約

【東京二十七日電通電】據美國商業太平洋會社東京支局發表、本會社此次與南京政府締結中美間無綫電信電話契約、關於此項建設、已與中國電氣會社締結契約、調印完竣等旨、由此中國與歐美各國之無線電話網、連通結合、當在廣州漢口天津上海四處、設置此項機關、完成約在一年後、

芳澤前外相參議說

【東京二十七日電通電】滿洲國招聘日人參議中、外交界人物、除小幡大使外、芳澤前外相、亦爲有力與補者、但向兩氏未開始交涉、軍部側就芳澤氏多年駐在中國、精通事情、並通曉俄國情事、深知聯盟之空氣、希望芳澤氏就任、

日本煤炭組合協議

【東京二十七日聯合電】石炭礦業組合二十七日在丸之內工業俱樂部、開理事會、關於日前在總會因筑豐互助會反對未決定之各件、進行協議、結果決定如左、

一、本年度縮短操業之調節、其超過數量、延至八年度爲止之權利、

一、三好炭坑、可否作爲大宗交易商、應作爲筑豐炭坑組合內部問題解決、

一、鐵道省購買煤炭、由大宗交易商與聯合會直接交涉解決

一、販賣統制、以聯合會松木副會長爲委員長、委任一切、

一、關於組合加入外炭坑之統制、由上項員委會審議、

林滿鐵總裁
留教育會長

【東京二十八日聯合電】林博太郎伯就任滿鐵總裁、結果預定辭任帝國教育會會長、帝國教育會于二十七日午後一時開理事會、協議結果、決議留任林會長、向林伯傳達此意思、林伯因之決定暫時留任、其不在會時、由理事吉田熊次博士代行會長事務、

國府整頓教育令文
積重圖返除暴安良
爲教育開一線新機

南京訊云、整頓教育令全文、十餘年來、教育紀律、愈見凌替、學校風潮日有所聞、學生對於校長、則自由選擧、如會議之推擧主席、對於教授則任意黜陟、如宿舍之雇用傭丁、甚至散傳單以謾罵、聚羣衆以毆辱、每有要求、動輒罷課以相挾持、及至年終、且常罷考以作結束、絃歌停歇、黌舍騷然、識者每扼腕而太息、國外將傳播爲笑柄、而此等事件其關係方面、實由思想最優秀之知識階級、與愛國最熱烈之求學青年、此而無法解決、則將何以言吏治之澄清、將何以責法紀之整飭、推原學潮發生之因、固有多種關係、連年以來、政府方面因種種窒碍、致學款常有延宕、各級教育機關對於辦學人員、及教師之選擇、亦每次審愼、以致身爲教師、而操縱學生、播弄風潮之事、數見不鮮、此固政府當局所引爲深疚、前項情形、互爲因果、教育行政、若不積極改良、學生之風紀、將無法整頓、然學生之風紀不切實整頓、則潔身自好者將皆視教育爲畏途、辦學與教師選擇、將愈加困難、回溯歷年之學潮、其最受犧牲者、厥爲學生、輕則遺誤學業、幸負光陰、重則釀成慘案、喪失生命、青年血氣方剛、思慮未熟、徒以風氣所播、率爾效尤、遂令失足一時遺、恨千古、撫循陳迹、曷勝疚念、更思師道本屬尊嚴、教職向稱清苦、從事教育者、其工作備極煩勞其報酬比較當薄、所恃以聊自慰藉者、唯在學生之造就與地位之崇高耳、今若學校既罕成績之表現、而個人復有受辱之危險、則凡自重自愛者、皆將另圖職業、蓬引以去、教育前途、豈復堪問、更念我國入學兒童、僅佔人口百分之十七、至於入學學生不及、全民總數萬分之一、此少數學生、實爲國民中最幸運之部分、而每年用以培植此極少數學生之教育經費、皆爲父老之膏血、持此艱難之經費、教育極少之學生、若不善爲維持、國民教育即可完全破產、朽索六馬、險迫眉睫、政府有鑒於此、爰議定以最大之決心、勵行整頓、對於經費、決予寬籌、務期不致延欠、並於可能範圍內、逐漸求獨立保障之實現、現同一區內學院學系之重複、亦逐漸謀其合理化、集中力量、以圖各校院之發展與充實、對於教育行政人員教師、則飭各機關愼重遴選、務求盡能稱職、至於學生管理、方針、亦決力矯宿弊、不事姑息放任、以免少數份子之囂張、實行嚴格監督、以維持多數學業之安定、在此暑假期間、飭令各學校詳愼審查、其有屢犯校規言行越軌者、宜分別懲戒、其有習氣太深、不堪栽成者、宜斷然開除、若有狂妄習氣違犯法律或企圖作大規模之破壞行動者、則授權當地軍警、嚴厲制止、學校當局不得曲爲迴護、在政府對於青年自屬期望殷切、深冀其努力造就、蔚爲國用、決不願峻法嚴刑、然積重必圖所返、除暴即以安良、風氣敗壞、至於今日、倘因循偸仰、坐令病毒日深、匪惟國民之戚、實亦學生本身之害、全國教育狀況、耳聞目睹素極明切、而於積極整頓之必要、衆口一詞、倡之已久、所望合力匡救、廣爲解說俾各方了解整頓之用意、爲教育開發一線之生機、政府職責所在、當努力執行、縱令遭若何之反對、任若何之勞怨、決所不顧、國難危急、時不我與、願與我國人共圖之、行政院長汪兆銘、教育部長朱家驊、

閩整理財政

福州訊云、日前閩省府開第一百八十八次會議時、省委陳培琨提出分區整理本省財政案、其內容大略、係分全省爲三區、每區各派財政整理專員一人、負責整理一切、直轄於省政府、以免各地有鞭長莫及無從整理、及各地軍隊截留種種弊病、經各省委討論後、議決先付審查、推舉程時煃等五人爲審查員、十五日早省府開一百八十九次會議時、提出審查報告、討論結果、議決第一區以從前福寧福州興化各府屬爲基礎、第二區以延平建寧邵武各府屬、及汀州之一部爲基礎、第三區以漳州、廈門在內、泉州永春龍巖各府屬爲基礎、其詳細區域、以圖定之、專員所帶隨員以調用、公務員爲原則、餘照審查報告辦理、聞此案通過後、省府已內定以史家麟爲第一區財政整理專員、林寄南爲第二區財政整理專員、何公敢爲第三區財政整理專員、日內即可發表、按林何二人均係省委員、史氏爲代理財廳長、第一區近省、故由史氏負責整理、林寄南係上游籍貫、熟悉第二區情形、何公敢爲閩省理財能手、與十九路軍亦頗接近、故林何二人分任二三兩區整理之責云、

中美無電合同經過(續)
交通次長陳孚木之談話
並發表馬凱合同全文

如無線電路費與該項電訊機關有參差時、其差額應照分派無線電路費法、於報費攤分之前歸入兩造應分之賬目內、對於此節、任何一造、得隨時通知他造、於相當時間內撤銷之、或於任何一造、每月之此項差額、得加以限制、如遇任何收報或發報電台之本身、或該項電台相互間之聯絡線、或該項電台與中央營業處之聯絡線、有中阻或毀壞等情事、應極力設法、恢復其原狀、或於最短期間內重行建設、(七)公司願以其所有國際無綫電通訊組織、供給交部傳遞該部國境內發出或轉遞之電報、同時交部願以其所有之通訊機關、供給公司傳遞在美洲各國發出之電報、或在公司設有良好通訊機關之國內所發出之電報、(八)兩造應互相協助、以謀所辦合之經營之綫路成功及獲利、(九)如遇戰事或公衆危險、交部須將所轄原通商報台台、暫停工作、或美國政府須將公司所有各台、收歸管理、則在此暫停工作及收歸管理時期內、本合同暫停實施、但一俟暫停工作收歸管理等情終了時、本合同應即全部有效(十)兩造自後以友誼態度調停及除兩造對於履行本合同之爭端、如對於本合同之爭端不能調停或解決時、該項爭端應付之公斷、由一造請定公斷人一人、以書面通知他造、並請他造亦請定公斷人一人、他造於收到通知書後、十日內應請定第二公斷人一人、以書面通知第一造、再由被任命之兩公斷人、選請第三公斷人一人、如第一造於收到請定第二公斷人之通知書後、廿日兩公斷人尙未能協同選出第三公斷人時、則兩公斷人、應公請瑞士聯邦國際電報公會會長、或其他高級職員、選任第三公斷人、兩造對於爭端之決定、如係公斷人一致主張或多數主張者、應盡遵守之職務、公斷會議之時間地址、應由公斷人決定之、所有公斷費用、應歸敗訴一造擔負、或由公斷人指定兩造應分担之成數、(十一)交部與公司願意合作盡力招攬無線電報生意、交部並允印發記別路由之電報填寫單、藉作說明、俾發報人得於單上註明該報、應經何台拍發、一經註明、並允依照所註之台名發出、(十二)兩造皆得自由與他各國訂立無線電報務合同、但不得違背本合同第二第三條之規定、(十三)本合同於簽字之日起施行、於施行日起以八年爲本合同有效期間、八年後得繼續有效、每次以五年爲限、但於原定八年期滿、或以後繼續有效之五年期滿、至少於期滿一年前、得由任何一造、以書面通知他造聲明、將本合同廢止、(十四)兩造及其承繼者或合法代表者、或受讓者皆應遵守本合同所賦予之職務及權利、本合同對於交部及公司之職務與責任、應遵照中華民國及美國加省法律解釋實行之、(十五)本合同用中英文字各繕二份、兩造各執一份、互相校對無誤、但於中英文字意義上、如有爭辯時、可將爭辯依照第十條辦法、付之公斷人解決之、茲證明兩造對于本合同、已由兩造合法職員簽字、並在簽字日起實施、交通部陳銘樞、美國馬凱公司雷穆、(完)

平沼副議長
與首相協議

【東京二十七日電通電】平沼樞府副議長、本日(二十七)午後一時十分、訪見齋藤首相因水町袈裟六決定任滿洲國參議、結果爲樞密顧問官交換意見、

暗殺法總統
犯人判死刑

【巴黎二十七日聯合電】五月六日暗殺法國大總統之俄國人格伊格拉夫、自二十五日來在地方裁判所審判、結果二十七日、宣告死刑、

荒木陸相
謁日皇奏陳

【東京二十八日聯合電】荒木陸相于二十八日午前九時五十分參入宮中、謁見日皇、奏請定期人事更動、經裁可、並奉答諸問、十時二十分退下、預定八月十日開正式發表、

俄潛水艦
與德船衝突

【斯特克霍爾穆二十七日電通電】蘇俄潛水艦二十七日在波爾的克海航行中、與德國輪船衝突、雙方均沈沒、但輪船乘組員被救助、

鈴木大將任
樞密顧問官

【東京二十八日聯合電】鈴木莊六大將、本日(二十八)親任樞密顧問官、

562

世界珍聞及其他

◇圖爲尼泊爾國王與其愛女攝影◇

西域尼泊爾國出使瑣記

瀛訊，國民政府之尼帕爾授勳專使張君丞氏，歸瀛後，初寓孟淵旅社，旋以師生之誼，暫居陸門撰律師處，小極，故方養痾，未詣京復命也，某君往訪，張猶力疾相迎以所攝照片見眎，據云自尼歸，經印度新嘉坡諸地，沿途求醫，就時甚久，張君偕其夫人至尼，尼毗鄰，南雖有藏華僑三四萬人、均係喇嘛，言語裝束，別成一種，中國本部往者甚鮮，婦女尤少見，張夫人至，萬人空巷來觀，到處要求攝景，謂自開國以來，中國女子到者，以張夫人爲第一人。尼國地雖褊小，而甚富强，國務總理招待時，武官畢集，所冠軍帽，皆鑲嵌鑽寶，每枚至少值五十萬，總理冠飾，尤爲珍貴，其國制度，國王僅擁虛位，軍政大權，悉操諸總理，且爲世襲，兄終弟及焉。張君在外交人才中，最稔南洋中亞，情勢餘間喜研詩詞，此次授勳歸來，徧徵知好贈句，因賦兩截以美其行，詩曰，尼帕爾人欽北斗，呼韓邪事憶西京，巍巍豹節旄頭月，一樣清暉照柳營。牙纛崇封萬里加，支機應笑漢時槎，試看絕徼嬋娟共，雙鞚驪黃使者車。

紀江朝宗家之食鴨

平訊，前代揆江宇澄（朝宗）氏，生有奇癖，能日食一鴨，其食鴨之處，爲前門外肉市之全聚德及鮮魚口之六合坊，其食鴨之法，爲先選其鴨之肥且美者，拔毛鈎記，然後入爐燒之，大嚼之際，僅餘皮骨而已，近兩年來，江以側身道院諷貝之外，余習茹素肥魚大肉，視如敝屣，而於燒鴨一物，獨未能遽與絕緣，第於烹調之法，已稍改故步，其法取糯米升許，合味素頑生鴨腹內，密封入蒸籠中蒸之，使爛如泥，俾使全鴨之味，盡入米中，然後棄鴨僅食其米，謂之「吃素鴨」善哉善哉即是我謂江女錦蕣自與馮庸離婚，家居以來，深閨寂寞，課女之外，亦喜傍觀梵典，藉以識悔本主，顧其食鴨之癖，頗不弱於乃翁，其食法係取燒成之鴨，截其精華，碎爲片段，然後承以菘荀綏火蒸之，俟爛熟後，取鴨及菘荀並食之，其味純美，每自嘆爲世間唯一之珍饈焉，第不悉馮家之子，對此汀家之鴨，亦知味否，

聞鶯

馳名女相家慘遭情殺
釣鰲客負心漢 翻一手愛成仇

上海通訊，本埠跑馬廳平樂里八十九號爲三間兩廂之樓房，有居住六家，二房東姓沈，名祖幸，在本埠孔十洋行西藥部及美大洋行煙叶部爲跑街，本年六月一日，有寓居新世界飯店之著名星相家釣鰲客，程梅仙來與沈祖幸談稱，同業女相家聞鶯女士，欲租該樓下之西後廂，懸牌營業，當時言明按月租金二十元，釣鰲客負介紹及擔保之責，同月四日，即由老嫗王吳氏携一妨齡女郎同來居住，來時行裝一肩外，無他長物，故其室中一切陳設及家俱等，皆賃自木器店者，部署既定，即日在該屋後門，張懸『女相家聞鶯』招牌，開始營業焉，

聞鶯少小住西湖

王吳氏浙之新昌縣人，曩年曾嫁殷福耕爲妻，不幸殷某猝殆，乃改嫁於王根照，與王同居，生女即今之聞鶯，不幸王某又於六年前去世，聞鶯初在杭垣某小學校士學，乃母則於西子湖畔，作縫衣之窮生涯，荏苒至聞鶯十三歲時，益以饔殞不繼，遂輟學焉，是年母女二人，嘗於杭垣運動場，邂逅星相家釣鰲客，客見聞鶯姿色娟麗，眉目爽朗，本其挾以處世之相術，斷定這個妮子，爲非池中物，分告其母曰，此君家錢樹子也，加以栽植，後卒客曰『海上繁華勝地，亦若女飛黃騰達之基點也』我願爲若臂助，曷隨我之滬，行見享福無盡期矣，母惑之，即將女重托諸客，相偕來滬，此民十五冬間事也，來滬後即家寓於梅白路山海關路某里釣鰲客家

釣鰲客是個色鬼

翌年，聞鶯十四歲矣，荳蔻年華，含苞欲放，釣鰲客色兒也，携女來滬，初非美意，聞鶯出谷，豈肯放過，乃於是年春間，客以甘言密語之蠱惑手段，卒使是女於不免，一枝解語花，從此白圭有瑕矣，客挾女同居儼若夫婦，三月之後，積慾既逞，乃藉爲女謀職業爲名，日則教女學相，晚則迫女賣淫，己復居間漁利，計實人財兩得，此客享受無窮之時，正女身遭摧殘之日也，王吳氏自托女於客後，三年之中，雖常接其自滬按月寄款接濟，而爲數至微，來信更未署在滬居處，其母以愛女信息雖通，而詳情殊難明瞭，爲欲探求其女在滬居處及其生活之眞實情形，乃決計親自來滬，卒得女於釣鰲客家，客見氏來，竟執壻禮，並願壽氏三千元，以作養生送死，氏初未之許，並斥客迹同拐誘，欲訴諸官，卒以其女自隨客而操神秘生涯後，既得物質上享受之舒適，遂亦甘心爲之，氏故無如之何，又以木已成舟，祇得任女自主，廢然返杭焉，

女相家各操副業

聞鶯十六歲時，又執贄於海上著名女相家菱清氏之門，其時菱清設館於漢口路跑馬廳，當時海上女相家風盛一時，並皆各操副業，登徒子趨之若鶩，聞鶯侍師隨相，聲譽以是鵲起，頗聞其鼎盛時代，一月所入，計在千元以外，釣鰲客當年嘗謂『鶯錢樹子也』一語，至此蓋已證實矣，王吳氏自知女墮落時，身雖在杭，心實繫滬，間客不堪其擾，爰於去年三月間，迎氏來家，俾其母女共處，王吳氏愛女情深，目覩其女迎張拒魏，任人宰割，於心何忍，又深悉其女亦已覺悟，碍於釣鰲客淫威之下，敢怒而不敢言也，氏乃向客極力交涉，要求分屋別居，此今年五月間事也。

幽會不赴動殺機

母女自賃居平樂里後，聞鶯雖日作阿母居處，而入晚仍須受釣鰲客支配，繼續神秘生涯，王吳氏亦祇得忍氣吞聲而已，本年三月間，釣鰲客釣得一鰲，鰲自言甚肥，一走馬頭看花者，客乃極力爲鶯拉攏，故三個月來，鰲常與鶯鶼鶼相處，情似膠漆，惟最近鶯以別種關係，數爽鰲幽會之約，鰲以是大憤，嘗三次詣鶯，興問罪之師，鶯終不置理，鰲懷恨在心，頓生惡膽，卒於十九日下午四句半鐘，演成情殺慘劇，當是時也鶯正對母閒坐，共話家常，鰲昂然直入，謂鶯曰『吾欲携汝同遊可乎』鶯曰『天時炎熱，偶感不適，乞君原諒』鰲曰『然則俟諸傍晚可乎？』鶯曰『余因病，阿母囑以休息，君有言不妨言之當面』鶯母曰『吾女誠病，先生有言，在此而談可也，鰲況臉語曰『曩者未聞汝有母也，近屢藉母以塘塞余，究何居心』鶯曰『余實有母』，鰲魚色即變，七目射兇光，曰『余蓋立志不欲納居海上矣，此來實與汝決別耳，」

捕兇人交臂失之

言欲畢，袖出匕首，殺氣頓生，趨王吳氏，猛刺其右乳上部三刃，鶯駭極急奔母旁，兇手轉身逕向鶯頸及胸部刺去，喉管幾斷，鶯狂呼『救命』，兇手奪門門兎脫，鴇奮力追赶，探捕聞警赶來，目覩一西裝少年，從容出平樂里，初不知即兇手也，及至其家，則見一女郎倒臥血泊中，撫之已氣絕，室中王吳氏亦重傷，伏案作呻吟狀，當將死者舁送驗屍所，傷者車送仁濟醫院救治，探捕即在其室內略事檢查發見死者聞鶯與另一男子，按即星相家釣鰲客（程梅仙）同攝之照片一幀，二人作偎依狀，當經斷定慘殺事件，與此照相不無關係，即派幹探拘獲釣鰲客云，

「地球終歸幻滅」之新學說
宇宙存在卅萬萬歲地球僅十六萬萬年

紐約電云，最近美國舉行科學研究會，發表一種報告，謂地球之年齡，實較各學者所推定者爲短，約爲十六萬萬年，又據愛沙尼亞國塔爾芝大學天文臺歐皮克博士之研究，宇宙年齡爲三十萬萬年，亦較從來天文學者爲推定之年數爲短，歐博士此次推算，係根據德國凱尼希士堡大學之泊乃斯博士所推定流星之年齡爲九萬萬年而推得者，

怪嬰
二女腹部相聯

開封函云，杞縣某姓婦馬氏（廿一日）產二女嬰腹部連而爲一，因難產，落地後已死，屍將運汴陳列，

開科學探險史之新紀錄
登世界脊頂帕米爾高原
研究人跡不達之地各種物質來源

莫斯科特電蘇聯科學院之探險隊定於今夏至帕米爾高原探險，此爲科學探險史中空前之舉，出發者計科學勞動者三百五十人，助手一千餘人，組織成七十五隊，將利用暑期，上採「世界之脊頂」，採集各種科學材料，代爲第二屆五年計畫中發展聯邦中最幼稚及最遼僻的塔傑達共和國之用，各專家將研究此人跡不達之地質，地理，水電力之來源，動植物，鑛藏及農業之可能性，在探險中，彼等必須經過危險之瀑布冰河，雪岩，峭壁，深谷，及馬哥孛羅當時不敢經越而回頭之處，彼等尚擬一度各處，留一部分觀察者，準備深鎖其內，

按帕米爾爲亞洲之一高原，在中國阿富汗土耳其斯坦及蘇聯之接連處，印度在其南約百里該處有數山峯，爲世界最高者自二一，〇〇〇尺至二四，五〇〇尺不等，至帕米爾高原其平均高度亦達一三，〇〇〇尺，幾與勃倫克山及派克峯同，該境居民土要爲塔傑克人，屬波斯依棠族，有極古之文化，因轉輾遷徙而入此山谷附近低地，天氣尚溫，可種果棉，惟地勢峻峭，高處僅能種大麥，高原較高處之居民，爲游牧之克兹希斯人，因其地僅夏季雪溶後，稍有草地，昔在波哈拉王依米爾治下，該境因奴隸制之饑荒，死亡極衆，自一九二五年三月組織塔傑克社會主義獨立共和國，一九二九年十二月五日，即加入蘇聯，爲七共和國之一，與俄羅斯烏克蘭及白俄羅斯，處於同等之地位，本年之入規模探險，即欲採集材料，以作發展此亞洲山國之計畫基礎，

灤河老黿
兩萬支結隊游行

唐山通訊云，灤河爲昌黎縣之交界，往年夏令時期，河水暴漲之際，附近田苗盡被淹沒，該處居民，咸受其害，但今年入夏以來異常乾旱，至昨日苗皆已枯萎，一般農民，莫不叫苦連天，忽有老黿排隊游行，係由東往西，秩序井然，毫無錯亂，共約二萬隻上下，行二十分鐘始畢，大者如車輪，小者如盌如盆，據該處農民云，不久恐有大水，因此人民惶惶，大有不可終日之概，且有搬家或移居者，聞當局已佈告禁止云，

千年古壩坍塌
廣西少一古跡

南寧訊云，鎭結縣南區那夢村附近之千年古壩，突然崩塌，鄉人咸相驚異，蓋其工程之宏偉，結構之堅固，不易傾倒，且其時鄉人麕集就近取魚，見有一物，墨身似蛇非蛇，橫繞其上，頃刻間，壩遂崩裂，日漁人爭相逃避，竟有受驚失神，翌日方醒者云，

中國美洲通電話
黨國將建高力電台

南京交通部，已與美國加利福尼亞之馬凱無線電報公司簽訂一協定，該協定規定中國與該公司在美之各電台可交換通電，該項協定將使馬凱公司與美國合組無線電公司競爭，美國合組公司曾與南京方面簽訂同樣之協定，並在上海建立無線電台，交通部最近並曾與瑪庫尼公司簽訂協定，使中國與倫敦可以互通無線電，上海及中國其他城市，不久將可與北美及南美通無線電話，因交通部已與中國電氣公司簽訂一協定，該項協定規定在中國建立無線電台四處，可使中國各地互通無線電話，同時更建立一高力電台，爲國際間互通無線電話之用，

小科學
銀雕刻法

不久以前我在本欄介紹關於銅和鐵的爛蝕雕刻法，這種富有藝術趣味的小工藝，確自很有價值的，在此我想再來介紹銀的雕刻法，銀的質地比較其他金屬似乎柔軟一些，所以有時候用刀來雕刻也能奏效，不過人工的方法，總不如化學作用的便利敏捷，而且饒有興趣，銀的防爛的藥劑，大致和銅鐵相同，比較便利的方法，可以用蜜臘四分，牛脂一分，松脂五分，松根油十分，配合起來，調成液體，便可以使用，銀的爛蝕的藥劑，有好幾種配合方法，

（一）用强硝酸十分溶解在二十分之水內，可就以應用，（倘刻物較大，可多置强硝酸與倍量之水溶合即成）這是一種極簡單的方法，而且牠的爛蝕作用也很强，

（二）用鹽酸鉀三十格蘭姆，合在三百分之沸水內，再用紛鹽酸三十格蘭姆溶化在三百分之水內，把以上兩種溶液調合在一起，即可使用，此劑之爛蝕力較第一法更爲强烈，

（三）純硝酸二百五十分，太六十分，蓚酸四分溶合在二百五十分之水內即成，此種藥劑其化學作用較緩，適合於精細的雕刻，

關於銀的爛蝕雕刻，有一個缺憾，就是因爲銀的價值較貴，銀器施以爛蝕作用以後，其爛去部份的碎銀，完全棄去未免可惜，不過如用上述第一種爛蝕藥劑，却有補救的辦法，當强硝酸與水把銀嚴爛蝕雕刻後，液中便有一種硝酸銀存留着，我們可以在液中加以食鹽，硝酸銀經食鹽的綠北納的化合作用，却把銀質下沉，而成白色之鹽化銀，然後把牠濾過弃乾，白加與鹽化銀同量的炭酸鉀鈉，放在鉛製的鍋子裏，用煤火燒熱，使回復原來的銀質沈在鍋底而凝結成塊，這樣一來便沒有損失了，不過此法適用於耗銀過多的銀器雕刻，假如刻去部份不多，棄之並不可惜，那也不必去麻煩了，

愛兒被匪慘害之飛行家
林德伯夫人有娠九月

安格爾烏得電云，美國飛行大佐林德伯夫婦對於彼等將永遠移居法國之謠傳，加以否認，彼等聲明在八九月間，將回到好普威爾故鄉，林氏夫婦仍將留於安格爾烏得（亦在紐哲西省）林氏岳母家中，往其第二子之降生，聞分娩期約在八月後半，圖即林夫人近影

暹羅
政變詳記（三）

論者或日，其權力高於參政院或應受參政院之統轄，頗覺不倫不類，謂其爲參政院之常務委員，亦不類似，其委員人僅催十五人，既有任免各部大臣之同意權，將來不難以此少數人之濫權，而演成寡頭政治之現象，然此約法成於倉卒之間，殘缺自所難免，若能逐漸修訂，亦未始不能成爲完璧也，

革命發動之背景

此次暹京國民黨起事，爲海陸軍一致行動，但對於內地軍民，事先有無接洽，無從探悉，然事變之後，各省軍民除有表示贊成者外，餘無變動，空軍爲數甚微，事先似無接洽，故事變之後，飛機需用之汽油，完全爲國民黨所扣留，不能有所作爲，國民黨舉事之先，因嚴守秘密，故宣言並無印就，僅手鈔若干份，於舉事後在杜賓王宮前，對羣衆宣讀，宣言中，對於貴族平日之倚勢陵坪擊極力，甚謂貴族之虐待平民，與視奴隸禽獸無異，只顧一己之私利，不恤平民之痛苦，而對於暹羅現在之經費危機，亦有所陳述，在政大臣，不但對於經濟恐慌，全無補救辦法，甚且乘機漁利，寄欵外國，以便逃亡，平心而論，暹羅現在不景氣之象，狀至危惡，人民生活所繫之米業，因暹幣價格之高，出口銷路，幾告斷絕，農村經濟，已瀕破產，農民生活，痛苦異常，而國庫亦甚支絀，政府爲圖謀自身計，百般抽稅，自去年以來，增稅四次，新設稅類四種，於是人民愈不堪其苦，此次國民黨之起事，經濟之不安，爲其重要原因，國民黨宣言中，除歷述奪取政權之原因外，並聲明在要求君主立憲，製定憲法，限制王權，俾人民有參政之機會，宣言之末，標榜政綱六項如次，（未完）

消夏珍菓

波羅蜜原產赤道美洲，後西班牙人移植南洋羣島，今台灣，海南島，閩南，廣東海岸，及龍州，均有其種，此樹狀如龍舌蘭，高三四尺，其果纍聚合並爲一，狀如佛髻，實由多花所結也，福建謂之旺梨，廣東謂之波蘿，肉黃味甜，長約半尺，國產者不及海外之津多淬少，龍州有大波羅蜜，長一二尺，纔偉種也，此果可製爲罐頭不損其味星洲陳嘉庚橡園所出，製爲罐頭，可匹敵檀香山者，此樹變種甚多，皆人工改良者，台灣總督府農場所收羅世界名種，有數十多，所以台地波羅蜜事業駸駸日上矣，佛經中所稱之波羅蜜，本作覺義解，五天竺另有波羅蜜果，與此不同，粵謳云，『但得佢一家唔食囉咯，重好過蜜餞波蘿！』可見其甜矣，

䊒果果狀如鵝蛋，大倍逾之，色黃或綠，中有核一，大而長，肉如桃，但別芬郁儼味，所以其值甚昂，初到之船來品嘗新，一枚值銀毫六七角，原產南洋，樹常高五六丈，蔭數畝，閩南與廣西所出者，實小僅盈寸味酸不中食，鹽醃之佐粥而已，此果粵人謂之䊒果，閩南謂之「酸那」，福州謂之、「番上，」

生精補血 强壯新劑 精血素

精血生命 鶴齡千載，龜能長生，而人爲萬物之靈，壽僅七十，古來罕稀，良可悲也，實因人晝耗三神，夜損三精，精血耗盡，而無補救之方，此爲精血虧損，縮短生命之最大原因也，

主要成分 精取壯健動物體內之生命素及胃液原素膵液原素腦汁原素脊髓分泌加珍貴之植物原素用化學提取其精華以生理學製成精血之原素與人身體內最爲需要

主治病症 精血双虧 精液好盡 精神減少 幼年早婚 房事過度 頭暈目眩 力弱疲乏 夜不能眠 以及婦女久不受孕 子宮寒冷 赤白帶下

○空前大犧牲○ 買一盒送一盒 ○以存盒爲限

贈送長生不老術函索者附郵票壹角即寄

奉天中街路北 普克德 藥業商行

定價 大盒現洋五元 小盒二元七角五

限奉天總行一處贈送 其他代售者不在此例

轉瘦爲胖返老還童

劉君玉麟之肖像

未服精血素以前◆已服精血素以後
瘦弱之狀態◆强壯之狀態

逕啓者敝人生性淸虛崇仰聖教深知烟酒之爲害毒人最甚因以研究理善以資戒己而戒人奈身體素弱神經虧損近又復蒙同道謬選以副會長之職以匡協會務因此積勞身體日漸衰弱坐則腰痠頭重勢必倚斜行走四肢無力氣喘盜汗後見報章而購服精血素果然功效確非他藥可比諸症全癒矣飲水思源特將未服精血素以前與已服藥已後小照二頁寄上祈登報端以表謝忱此致 普克德大藥行台鑒

敬啓者本行爲謀弱體同胞之福利而得轉弱爲强之機會藉以振興營業而推廣稍路起見特將此全世著名人人信仰生精補血唯一之聖藥精血素藥片特別贈送凡買一盒者即另送一盒即人人得知此藥功効宏富藥力偉大非一般虛譽欺人之僞藥可比贈數無多幸勿交臂失之

聖道理善研究會 東北第一分會副會長 劉玉麟啓

千載難逢良機!!! 幸勿失之交臂!!!

奇◎巧◎怪◎異◎之一

徠卡照像器

爲德國徠資光學工廠出品現競減價出售

其優點特點久經各國人士公認爲現代世界上所出任何照像器所不及誠二十世紀科學發達之結晶品也

凡未曾學習照像者亦能攝照極明晰之像片

科學照像 美術照像 照像醫學 印刷照像

無不咸宜極遠極近均甚明晰

原價售大洋三百二十四元 現僅售大洋二百六十七元

在本公司辦事時間內上午八時半至十二時半下午二時至五時半星期六下午及星期日休息歡迎參觀

德商興華公司 光學部啓 瀋陽商埠南市場西

寶康藥行代售

鐵証

△謝函數千件▽ 報不勝載

黑龍江邊防軍保安游擊隊文牘副官任澤民先生來函云 逕啓者上月由貴號寄來婦科三保遼方貼服神効異常 茲再寄上大洋十元收到時請即將加料紅緞子仙膏一大貼調經養血丸兩料帶藥一付火速隨郵寄下以便應用爲荷回件請寄中東路海拉爾新街日當舖後院交保安游擊隊部任副官即妥

△克山縣天德合燒鍋高億豐先生來函云 啓者鄙人前購貴藥房紅緞子仙膏及精養血丸敝內子依法服貼病已霍然全愈茲有同病者聞悉擬再購紅緞子仙膏大中貼各一張調精養血丸一料半料滙上大洋五元五毛收妥祈即照郵勿悞爲荷

△滿洲里特別區警察第一駐在所金世五先生來函云 金勃先大藥房台鑒前由貴藥房購紅緞子仙膏並蒙惠贈帶藥照收後 即使內子貼用旬日之頗見功効 茲再滙洋五元擬購大貼一貼加料仙膚一貼並祈惠帶藥二付無任銘感

△盤山稅捐徵收局王菊甫先生來函云 啓者久仰貴號之紅緞子仙膏名馳遐邇久欲購備以應家庭之需苦於附近無代售處茲郵票貳百分請將大貼紅緞子仙膏寄下一貼爲荷

▲紅緞子仙膏 主治婦女經脈不調、月經不准、赶前錯後、經行腹痛、子宮寒冷、白帶過多、寒血凝滯、久不受孕、屢患小產、血少乾癆、經閉經枯、崩漏不止、血色紫黑、或如泔水、面黃肌瘦、少食無眠、胸膈膨悶、午後發燒、心跳心忙、

論如何難治之症或經多醫不効者 將仙膏貼肚臍一張百病俱消無病常貼此膏 能舒筋活血追風散寒種子調精可登壽域誠聖藥也內服調經養血丸善治血氣虛弱腹中癥瘕痞塊肚腹疼痛四肢倦怠骨蒸發熱氣短咳嗽 以及婦女百病無不藥到病除大有起死回生之效凡婦女患病無論輕重早有新得 如能外貼紅緞子仙膏內服調經養血丸 則百病若失氣血充足身體强健可得家庭中樂趣也紅緞子仙膏定價大洋五元中貼兩元 加料每貼六元調經養血丸一料大洋四元

良機 本藥房爲濟世活人起見 紅緞子仙膏減價一半 加料每貼三元大貼者二元中貼者一元另送帶藥一付

總發行哈爾濱道外十五道 金勃先藥房

婦科三寶紅緞子仙膏代理處列下

奉天鼓樓西金城大藥房 安東中富街東益增遠通濟街東益增遠

奉天大成藥房 奉天震泰報館 奉天大生藥房 全日站恒濟堂 安東華祥泰 大連瑞泰藥房 公主嶺三合公 四平街天德祥 開原德厚堂

開原同源廣 海城德增福 遼陽義和堂 千金寨德泰堂 千金寨信義堂 本溪崇盛堂 鳳城春興堂 洮南大德堂 德慶仁

遼源德泰順 洮南和順發 通遼大來堂 營口紅春堂 錦縣天生堂 吉林東升達 吉林西藥房 吉林文生堂 吉林毓生藥房

長春泰和藥房 長春中西藥房 江省中德泰盛 江省中西藥房 江省裕生堂 江省育生堂

東三省總發行哈爾濱道外十五道街 金勃先藥房

外埠函購將欵由郵滙下原班不悞郵票亦可代價

納涼

房身附近、有匪首九勝、五龍等、帶匪一百餘名搶掠、經公安隊剿捕、當將詞匪首黑手捕獲、他匪逃竄、
▲瀋陽縣第一區興家溝地方、有匪首王明閣帶匪甚多、經公安隊剿捕、匪首王明閣二名、得輕機關槍小槍十餘枝云、

水警大擴充 並設海邊警察隊

滿洲國政府當局、近以渤海遼河、鴨綠江等沿岸、海賊橫行、劫船之事、迭有所聞、以致航行、幾乎斷絕、前曾擬陸並用之飛機兩架、協助渤海沿岸一帶警備、茲為充實水上警備、特又編制鴨渾兩江水上警察隊、現已正式編制完成、在兩江沿岸、設立分所、分派該項警察若干名、當川駐守、並添購小型汽艇若干隻、往來梭巡、以資協助水上警察隊警備力之不足、又省當局對於久未恢復之鴨渾兩江水上警察局、續令八月一日恢復成立、遼河水上警察局仍設在、營口、鴨渾水上警察局、設在安東、以期水上之治安、茲無一失云、又訊、水警改編後之支配担防辦法如下、(一)營口河防隊有飛機兩架、(二)海防警察總分隊備有快馬、靖安、砲艦兩隻、巡邏船十二隻、担任管轄山海關、關東州至渤海沿岸、(三)安東為分隊備有武裝小蒸汽船二隻担任鴨綠江一帶防務、(四)遼河水警備有小蒸汽船一隻、發動機船一隻担任遼河日下流河防務云、

瀋陽縣警局委 第五分局長

瀋陽縣警務局長常蔭槐、現以第五分局局長、因事請辭、遺席不便久懸、特調第二分局局長李澤森接充、李局長奉委後、已于二十七日上午、到差接事云、

普通信件 開始遞送

奉天郵務管理局自中央派委白錫澤為局長負責籌備恢復以來、各項事件、漸有端倪、然對滙兌包裹快信等項、均暫停止、僅可收普通信件、至于遞送信件一事、業于二十七日開始、分途遞送矣、而對于外埠運輸郵件事項、正籌畫中、前者走出之郵務員司、經此次招致之結果、已有多數返歸報到、仍派歸原差服務云、

會匪大敗 石頭河子

【哈爾濱電】東鐵東部綫石頭河子附近之紅槍匪、于廿五日會合於石頭河子日軍岡村支隊、乃攻擊之斃匪二百五十餘人云、

外縣郵局大致平穩 多半照常辦公

奉天郵務局、自局長白錫澤接事後、內部刻正分別整理、以資恢復常態、一方所募集之信差等、已于昨佈告停止報名、僅複試第一日報名者、複試後即分別任用、對於到局報到之舊有職員、及新任員差、均發黃布臂章配帶、以資識別、至外縣各郵務局、大致平穩、業已相繼照常辦公、如營口、安東、鳳城、海城、鐵嶺、等縣、昨均有電、向總局報告云、

匪擾頻仍 經軍警勦捕潰散

各縣胡匪分帮搶掠、擾亂地方不已、台經軍警剿捕、迄未清根、頃聞當局得各方報告、胡匪搶掠、及軍警剿捕情形、分誌如下、
▲營口縣第五區界、北小房身附近、有胡匪三百名、大肆搶掠民不得安生、台經王殿忠旅長、派第一、第三、兩營軍隊、會同公安隊馳往剿捕激戰兩小時之久、擊斃胡匪十二名、得獲大槍一桿、子彈甚多、現正追剿中、
▲又二十六日該縣東方三里許十二台地方、有胡匪五十餘名一團搶掠、經石橋子自警團往剿、當時擊斃胡匪孫洪恩一名、得獲槍彈甚多、匪向他方逃去、
▲又該縣牛家屯、大高坎、大（下接房身附近）

天氣豫報

七月廿九日 曇時驟雨 南東風
廿八日之溫度 平均 二五度七 最高 二九度四 最低 二一度八

瀋水小新聞

獲賣淫婦

省會警察四分局省議會分所巡警、於二十七日在管界內工夫市地方、捕獲賣淫婦王李氏劉白氏、宋關氏、趙馬氏、李馮氏等六名、年均在二十餘歲、當即備文送交四分局罰辦云、

住戶失盜

大南關藥王廟胡同住戶崔姓、於廿七日夜間、不知何時進入小偷、直至今廿八日晨、始得查覺、查點屋內各物、計竊去串綢衫一件、草帽一個、皮鞋一雙、及其他衣服、約損失數十元、當即報知分所代為查尋云、

流彈喪命

城北關家溝村住戶馬子芳、於廿七日下午、步行進城、行至無線電台附近、忽來一流彈、正中頭部、馬某立時倒地氣絕、家人聞知遂即備棺抬埋云、

墜磚傷人

小南邊門裏住戶王某、于廿七日上午十一時半、行至小南城門、由東甕圈、市出城門、忽由城上墜下一磚、適中頭部、當時倒地、血流如注、經行人救起、即僱車赴醫院治療云、

狗吃人屍

大北邊門裡糧秣廠後身、於廿七日下午、發現一不知何所東女子死屍、年廿許、仰臥地上、羣犬爭食、慘不忍睹、現在仍在該處、無人過問云、

瓜販倒霉

廿八日上午九時、小東關大街、有一賣瓜小販、担挑行至王桑子門前、被一汽車將挑碰翻、香瓜完全碰碎、汽車逃走無影、該瓜販自認倒霉而去云、

打漁淹斃

小河沿南李家樓住戶林某、年五十餘、家貧、以打漁為生、於二十七日、該林叟垂釣於渾河河畔、不意失足墜水、竟被波浪捲入河中淹死云、

以死勸夫

小東關下頭養生堂胡同住戶李海峯者、嗣父倸蔭、不事生產、揮霍蕩然、現以家徒四壁、無以謀生、其妻吳氏賢良、屢以良言勸夫、而李某不但不聽、反將家中衣物典當、吸食白面、吳氏見其夫如此景狀、不再悔心、遂於二十七日上午、赴小東邊門外東北醫院後新開河內投水而死云、

匪刼大車

小北關上頭聚興糧店、於廿七日、由城南于家屯運來高粱十石、小米五石、詎行至距城十里班家寨地方、突遇胡匪二名、持槍行劫、因無所得、僅將白色騾馬刼去、遠逃無踪云、

請求離異

小東關大什字街北王宅胡同住戶趙某之妻孫氏、年十九歲、去冬過門、時與夫因貧口角衝突、於二十七日、孫氏竟赴地方法院控告趙某不能贍養、請求離異、不知如何判決云、

新國家日人職員 將大調動訊 總務長官繼任人選

【東京廿七日電通電】四頭政治之統一、及最高機關之設置、一經實現、即當將在滿各機關通盤整頓、就中現充滿洲國職員之日人、將先見其極大調動、駒井長官此番回國、即與該案具有一種關聯事、又電通電、將來駒井總務長官辭職後之繼任人選、雖有丸山鶴吉氏之說、然此為軍部方面所絕對反對、此時軍部所屬意之人物、蓋為下列四氏、
前任橫濱市長 有田忠一
拓務次官 河田烈
前任法政局長官 松本蒸治
前任東京市助役 白上祐吉
又東京電訊、關東軍高級參謀板垣征四郎大佐、及司令部附多田駿大佐、均當于八月間晉敘陸軍少將、屆時板垣氏殆任滿洲執政顧問、多田氏則任政府顧問云、

市署委任校對員

奉天市政公署、本署公文尚未設專員、負責校對、每有錯落弊竇、殊非慎重公文之道、乃委任車㵢荃為市政公署校對員、業到差任事云、

英船侵犯航權 卒被拘禁

【哈爾濱電】最近松花江上、有一掲揚英國國旗從事轉運之船隻、當于二十六日被江防艦隊所拘留、查其船長姓杜爾、英人也、據供向在沿江一帶轉運貨物不諱、滿洲國政府以其侵犯航權、認為案關重要、

遼西洪水肆虐 路基堪虞

近日以來、因連日陰雨、除本城各關低窪之處、多成澤國外、而奉山路綫之大虎山高山子地帶之軌道上、因山洪暴發加以雨水之助虐、業將路基及鐵軌淹沒尺許、附近之村屯田禾、多被沖淹、路局方面、為設法防禦免被沖毀路綫計、已赶飭工程處積極計劃中、廿七日來奉列車多已誤點云、

警察總隊部 召開會議

省會警察局、警察總隊部總隊長孫少伯、現以時屆夏防、省城防務極為重要、為整頓防務及維持警衛起見、特於廿六日召集屬下各分隊長、中隊長、偵探長朱銘勛、警察騎兵隊長楊巨川等到部開警務會議、茲將議決各項辦法誌下、(一)自本月底起、各區分局界內、加添步騎各隊遊巡、以免不良份子之乘隙而起危及商民、並為考核勤務計、各警隊經過各分所均須蓋章備查、(二)本部各警隊晝夜設防卡時不得懈怠、(三)不准吸烟與一切嗜好動作、(四)本部各警隊巡防時一律制服整齊、(五)本部為便利查勤計、特備腳踏車廿輛、輪流乘用、俾利職務、而便迅速、(六)本部偵探長、對於步騎各隊之勤務、須認真考查、不得徇庇及瞻徇情面、(七)步騎各隊官警有不盡職處、應予糾正、情節重者密報、(八)警察為警界之命脈、關係至為重要、本部步騎各隊、過三人上街者、須成單行隊、以壯觀瞻、而維警譽、(九)晝夜在大小南邊門外、警備各隊成績優良者提升、(十)每月一日召集步騎各隊到總隊部訓話、以資激勵、(十一)本部步騎各隊、遇有匪警、即須迅速集合、協同各區分局所之警察嚴佈警網、追捕匪徒、(十二)規定晝夜分三班、每班二百人、分赴省城重要街巷設卡防匪、(十三)本部為優待各警隊起見、特請准總局、每月提前於廿五日發餉、及其他成績佳良者、每月獎給現金、或牙粉手巾衣帽等物、步騎隊各防務事宜甚多云、

飲馬河激戰中 戰況慘烈雙方有死傷

踞據綏中方面之『義勇軍』鄭桂林部約一千人、與駐綏日軍警備隊于二十七日午後二時、在飲馬河附近、相逢交鋒、戰況慘烈、直至午後五時、尚酣戰中、匪方死傷計一百餘人、日軍戰死六人、負傷四人云、

廣播無線 RADIO

奉天放送局（ZILY） 波長三三三米突
二十九日午後四時半起
一、唱盤 二枚
一、行市 商業通信社
一、演說 市政公署馬鴻彬
一、演說 婦人與和平運動 協和會馬士傑
一、演說 同澤商業學校校長 富谷兵次郎
一、滿藝說書 李慶奎
一、天氣 奉天觀測所
一、新聞 遼寧通信社
從長春中繼放送
自午後七時至七時半
一、唱盤
一、講演 各部總長

東山勦匪捷音

在山城鎮日軍於保支隊、于二十六日午前五時許、往剿二道溝附近之匪賊五百人、交戰二小時、斃匪數十人、使匪潰走於西方云、

馬軍遇伏大敗 遺屍一二百餘具而逃

【哈爾濱電】日軍廿耕部隊、為捕馬占山計、日來在海倫河谷劉家店西方佈陣、待馬軍之北退、至二十七日午前八時許馬軍八百人、不知該日軍之伏待、而指北逃走、該日軍俟馬軍接近於火網、突如開槍、一齊射擊、結果馬軍遺棄屍體二百餘具、亂散向東海倫河谷沿潰走、日軍現正追擊、此役馬占山被殺與否、現尚未明、

關內軍隊調動忙 津浦京漢亦備車

據路方消息、關內張學良等為企圖恢復東北失地起見、除繼續召集將領會議研究外、一面積極軍事行動、除其直系部隊續向熱境之喜峯口地帶輸送外、更調山西及山東方面軍隊亦有繼續出動之消息、現津浦及京漢兩綫已赶事調集車輛、準備軍隊乘用中云、

渾河漲水

近日雨水驟加、數天未斷、城內窪地莫不積水成潦、城南渾河水已半潮、南岸較北岸為低、水已溢出、達到渾河堡北附近田苗半被淹沒云、

盤山縣關家堡 竟被胡匪佔領

警務廳、於二十七日午前、接到盤山縣警務局報告、該縣河南關家堡村、於二十六日有帮匪二百餘名、除將富戶關某家強搶綁票外、尚將該村佔領强佔錢財、聞已電令該縣速派多數公安隊往剿藉資鎮懾云、

南滿路輕油車 又被夥匪搶刼

廿八日午前七時四十分、滿鐵綫南行輕油動車、在奉天北方、由大橋停留所搭乘旅客四十人、離所開駛、詎未幾、混入旅客中之匪盜兩人、一人手持手槍强迫司機人荒木一男使車停住、他一匪亦以手槍强打車掌村岡庄三郎、使前額部負傷、旋而搶奪旅客金品及車掌之手表、開槍威嚇、車遂走、日守備隊及奉天日警察署接警、即時派兵警往捕該盜匪、至負傷之車掌村岡、即時抬入滿鐵病院應急診治、聞傷勢殊輕、二日間可以全癒、並聞旅客損失約在百元以上云、

當局決定恢復 貧民收容所

頃得消息、當局因省內貧民甚多、沿街乞討、殊不雅觀、規定結果、決計恢復貧民收容所、凡市內貧民、一律送入收容云、

通遼軍匪 約兩萬 勢仍猖獗

路方消息、通遼地帶之軍匪總數、約計兩萬餘人、槍彈齊全、勢頗猖獗、據聞已將該地襲擊占領、現正由日軍會同該地之軍警聯合擊剿中、至於本山支綫之列車由大虎山站僅可通抵甘旗卡車站云、

虎疫漸撿跡

省會警察局為聯合各機關防遏虎疫蔓延起見、特經組織救護及消毒各隊、一面聯絡所屬各分局、遇有虎疫發生、即時報告總局以便派員施行注射與檢驗、現經積極防範之結果、已大見消滅、而在隔離所之真性虎疫病者、經實地之診療、均將告痊云、

天齊廟露天 市場管理規則

第一條 本市場以天齊廟前兩庑院、為營業區域、
第二條 市場內佔用地點、分為左列五種、
甲、自山門內至正殿中間正路兩旁、乙、自山門內至正殿兩旁(即角門內兩旁)丙、石門內山門外、丁、前院山門內及正殿廊下、戊、後院兩廊下、
第三條 前條五種攤床、每月納捐租列左、
甲等 大洋三元、乙等 大洋二元五角、丙等 大洋二元、丁等 大洋一元五角、戊等 大洋一元、
第四條 欲在本市場內擺設攤床者、關業停業、均須呈請本署核准、
第五條 自呈請之日起、無論營業與否、須於十日內、將該月捐租繳齊、
第六條 呈請歇業者、其營業雖未滿一月、亦須照全月繳納捐租、
第七條 攤床之大小、依照左記尺寸由各攤床商、自備攤中途營業停止、准其攜出長七尺、寬三尺五寸、高二尺五寸、
第八條 攤床須按規定地點擺設、不准參錯、
第九條 各攤床垃圾貨物、須自行設置並補收藏、不得任意拋棄、致礙交通、與衛生、
第十條 市場內 不得隨地吐痰、
第十一條 市場內不准隨地便溺、
第十二條 市場內除指定准為飲食營業地點外、不准任意烹飪、
第十三條 市場每日開市收市時間、依左列辦理之、
自十一月一日起、至次年三月底止、每日上午八時半開、下午四時半收、
自四月一日起、至九月底止、每日上午六時半開、至下午五時收、
第十四條 該市場由呈請人、與天齊廟住持管理、場內秩序、及清潔但須受本署之指揮、
第十五條 市場內由呈請人、與該廟派役洒掃、但各攤床範圍內、應由各攤主自行清掃、以防遺失物品等事、
第十六條 各攤床及夫役、如違背以上各條者、處以二十元以下、五十元以上之罰金、
第十七條 本規則自公佈日施行云、

邊門設保安隊警 檢查行人

現在四鄉青紗帳起、匪勢披猖、城防乃因加緊、當局為預備匪徒潛入計、乃飭保安局派隊兵於各邊門、每門兩名、專任檢查入門行人云、

奉山綫保護旅客安全 添駛裝甲軌道車

奉山鐵路、頃因檢綏地帶、屢有帮匪出現騷擾、拆毀路軌、破壞綫等不法舉動、為保護旅客列車行車安全計、經于每次列車之先、添駛軌道裝甲列車、前為引導、以防不測、一面更于匪區各站調派俄警保安隊、嚴重防範云、

及其他交通辦法、現已通令各縣一體遵照辦理云、

教育廳令各縣 籌備下期學校

奉天教育所長韋煥、現以下學期、轉瞬又屆各縣下期學校亟應早為籌備、對未恢復鄉立各校、尤應速為設法恢復、如有困難情形、迅為呈報來所、以便設法、而免至期遺悞云、

來省軍警 須帶護照

省會警察局、近查各處來省軍警人員、多不帶護照、查店之際、無從分別、茲為便於稽查計、特呈請省公署及警務廳通令軍警機關、凡來省辦公人員、須帶護照、以資識別云、

實業廳擴充 建設計畫

奉天實業廳長徐紹卿、為注重實業建設規定積極擴充各縣汽車道路工業、各項辦法如下、(一)各縣大工廠如經費不足時可請本廳設法接濟、(二)擴充各縣官商合辦工廠、及其他實業機關、(三)各縣不通火車者一律添設汽車、往來搭客、使利交通、(四)修建各縣公共道路、(五)各縣普設自來水、

牛羊公會 請緝私宰

奉天市牛羊公會、因近有私宰牛羊、希圖省稅、殊礙牛羊屠宰營業、並影響官方捐稅、向市政公署請求嚴緝、市長閻傳紱、乃於廿六日諭令該會、代為嚴查、遇有私宰、隨時報告本署、按名傳案罰辦云、

營商又請設 商業銀行

營口縣設立漁業銀行、傳說已久、迄未成立、現又有該埠鉅商王蘭亭等、集有資本金一百萬元、擬在該縣設立商業銀行、專為存欵放欵、接濟商民、現已呈請省署、及該縣署立案、但未識能否照准耳、

關外兵匪 共計十三萬人

茲向各方調查、張學良所指揮之關外義勇軍、東邊刀匪、暨北滿反吉軍、馬占山軍、人數如下、
▲遼西義勇軍三萬
▲東邊各縣大刀會匪、五萬、
▲李杜、丁超、王德林之反吉軍三萬、
▲馬部其他與黑龍江軍二萬、

新教科書 下月十日印竣

奉天全省中小學校、下學期所應用之新科書、現正在前後通製造廠、印刷所內赶印中、在八月十日以前、定能印竣、以便開學時應用云、

國立圖書館 定下月內成立

大南門裡張學良私邸、改為國立圖書館、已兩誌本報、茲聞此項圖書館、刻正由教育廳籌備進行中、定下月內成立、舉行開館典禮、任人觀覽云、

夏防期間省警 添發彈粒

省會警察局長齊恩銘、現以夏防期間、省會治安、亟為重要、為充軍實、俾資切實防匪起見、特規定每名添發子彈三十粒、於廿七日、飭屬遵照辦理云、

大同學院招生

本埠大同學院、自今春開辦內分三科、學生已有百五十餘人、現已開學三月有餘、而請求在該院插班者每日仍絡繹不絕、茲聞該學院為適應此項需求、熏行續招第二級各科新生、有志向學者、可逕向該院索閱備有簡章、勿失此良機可也

中政會通過 預算法原則

南京訊云、日昨中央政治會議、開第三一八次會議、主席汪兆銘、通過預算法原則茲誌原文如次、一、各級政府預算、每一會計年度辦理一次、二、預算年度每年七月一日開始、至次年六月卅日終止、三、年度預算屬於中央政府者、稱國家預算、屬於省以下各級政府稱、地方預算、各分為(一)總預算(二)機關別之分預算(三)基金別之預算、各按其性質、分為經常臨時兩門、四國家預算由國民政府編定公布之、五機關別及基金之分概算分預算、均由駐其機關辦理、歲計事務人員法受該機關主管長官之指揮辦理之、政府之總概算總預算、由主計處歲計局辦理、六主計處計局、對於總概算總預算之各數額、各機關辦理歲計務人員、對於機關別基金別之分概算分預算之各數額、均得簽註意見、並說明應修正之數額、七國民政府主計處編成年度總概算書附具說明、提請國民政府委員會轉送中央政治會議核定、八各機關依準中央政治核定之概數、編擬各類分預算、送交主計處彙編、擬定總預算案、呈請國民政府交行政院提出立法院審議、九預算案由立法院議決、十各機關類分概算、應於每年度開始八個月以前、送達主管彙編機關、總概算應於每年度開始六個月以前、送達中央政治會議核定、總預算應於每年度開始三個月以前、提交立法院議決、總預算案應於每年度開始十五日以前公布、十一各省及直隸於行政院之市之預算由中央定之、各縣及隸屬於省之市之預算、由各省審定之、十二分預算得設總額百分之一至百分之二之預備費、總預算得設總額百分之三至百分之五之預備費、

批示

◎省公署（廿七日）
▲同鮮利經理倫殿卿、呈領東北大學暖汽工竣剩料由批其中有無他種糾葛仰候飭東北大學管理員查明具復再奪
◎實業廳（廿七日）
▲吳德齡、呈請將與朱長榮始末情形詳細陳明由批此案業經大東公司代表苗鴻賓及武田清次郎先後呈控該商到處並分令海城縣傳案訊辦仰即速回海城聽候傳訊可也、
▲劉興沛、呈請銷稻田由批可運赴開水利局呈請核示可也所請准銷之處應勿庸議
◎教育廳（廿七日）
▲學生代表金普祥、呈請飭局恢復師中校以免失學由批仰候此鎮縣公署查明呈復再奪
◎市政公署（廿七日）
▲那慶堯、呈請建築許可由批查建西北兩面土墻應決與兩鄰墻取齊與修可也
▲棣礎石、呈請建築許可征由批准照舊基退出營造尺一尺一寸以利交通而符定規
▲國民市場、呈請建築許可由批查該場前建戲樓已發許在案復請鉛鐵搭蓋核與原案不符礙難照准
▲何輔臣、呈市房納租應如何辦理請示由批查租房有合同者不在半押之例房戶勿得狡展
▲阿理三多夫、呈維持房價由查平抑房價本署業經佈告該房主果有漲租之事本署當函請警察局查禁
▲楊俊卿、呈請建築許可征由批查上蓋遺漏處估一個面積折毀程度在全部二分之一應予照准

來函照登

頃閱本月廿三日貴報新聞欄內列載車守姜文彬等因犯煙土案被押懲辦煙情緒載副站長亦有賄賂等因當閱之下不勝駭詫之至惟查敝站乃係臨城之都商民繁華之地站內員工不下三百餘人車警比隣滿鐵指導員周梓兄當勤之日為百人之目標即在數百人監視之下欲為不規等事又何可得且敝人自任皇姑屯站長以來為期未久對於整理站務不留餘力恐欠職責所愧敢人生來心直嘴快整理公務勢必勉以公理亦該不寬貸因斯不致致怨於人而招來惡化之宣傳實在在難免惟敝人有過必糾必報殊難緘默為此特請大主筆先生核實更正不勝企禱之至 敝人李壽用

居間 疏通

本欄投稿者具別名然必須另具真實姓名住址加蓋名章否則無論事實如何概不揭載

實問之部

◎瀋陽縣長警務局長鈞鑒茲有瀋陽南八區新台子村於去冬因設會局打死劉景武化洋千數百元私和了事（請水台警察向得洋二百五十元）幸而無事而該村長甜仍不知儆又開設會局三處復經新台子驛日警署因麼有礙治安派人補拿一次三處會局方行消滅又經注名賭徒鄭益三韓保山杜維新孟廣信等二十餘人組織兩成先與瀋陽及某機關先繳大洋□□元並自認每月某署繳運動費大洋□□元揚言此是双方官准許可花會大賭局每日上押會賭金大洋兩千餘元每日人山人海熱鬧院之多並有推牌九搖色子種賭局無不俱全惟想自事變之後各當局本其志誠之心治理滿洲擬成世界桃源何能受此徹末賭賻使人民不得各安生業吾不信也但若照其花會局之大明目張膽之勢似有官家許可之樣因不明真相故借質問一欄以申下情請即詳覆並祈立與禁止以安居民是所至感此請鈞安 佃間農人敬啓

庚際天然藥能 偏頭痛·酒醉暈頭 七包入金參角 日本橋藥房 電話八三六二番 振替大連四四九七番 代理店

虎疫猖獗中 赤痢復萌

【大連】本埠之虎列拉預防，可謂竭精殫思，盡力撲殺，但難防者嚴厲進行，而此惡疫，竟猖狂難遏，大有愈演愈劇之勢，連鎖街之扶桑仙館突然發生眞性虎疫患者，以致該一方之咖啡飲食店等，均蒙影響，一般顧客均裹足不前，而警察當局對於飲食店今後將加以特別注意，扶桑仙館所有預存之食料品，均勒令棄置，各處均有病者死者，總計近幾日來，收容於療病院者，約有六十餘名之多，致疾原因，多因過食果類瓜類等物，刻下最以李子桃子，香瓜，王瓜，杏子等，最易致疾，衛生當局對之取締亦殊嚴，小崗子警署管內，自召開街總代全體大會後，各街總代，除於各街保健巡役外，復於警署內設立臨時事務所，保健辦事員一名常川在彼，以便遇事接洽，且對於街巷各處均由巡役輪流察查云云。

再虎疫正在嚴防之際，又有赤痢病之發生，廿三日之一日間，已有七名患者，翌日即有卅一名之多數，並有死亡者八人本年入夏多雨，天時寒暑無常，此類赤痢患者，因有日見加多之勢，尤宜預防，以免蔓延云。

聽婦言而乖骨肉 殃及隣人

【大連】本市王陽街二番地六號樓上住戶陳某兄弟二人，現充大連丸船員，兄弟間本無甚嫌隙，乃因妯娌不和，於是和樂家庭，頓變一種乖離之相，兄弟間亦因枕邊挑唆，媚同讎仇，前（廿五）晚，偶因細故，兄弟間又起爭端，幾演武劇，陳大稍顧體面恐被外人恥笑，每每讓步，詎陳二之妻，以爲陳大懦弱可欺，乃過事荷節相逼，且陳二之妻素極潑野，今見彼兄弟失和遂進前欲與陳大宣戰，陳大因爲有大伯名分，乃急逃避，陳二妻尾追，正在逐於王陽街道路之上，適有其鄰鄰王鳳有者，迎面而來，因代解勸，並將陳大攜至彼家，原來王鳳有於王陽街一三三番地開設順長雜貨舖，將陳大邀到櫃內，更將陳二妻勸回，自覺啓仲連之責任，可謂盡到，不料陳二妻，因此一勸，未得毆及陳大，心頗恨恨，因向王鳳有示以不滿之意，並夾帶雜入耳之言，王某以爲排難解紛之能，反遭搶白，心中甚覺不悸，而一腔怨氣，又無處宣洩，一時心窄，頓萌短見，乃將火柴紅頭折下，和以燒酒吞下，馳到陳家，臥於其屋外窗下，以明自己之良心，陳二夫妻於屋中聞聲即出外查看，此時王家人亦趕到，知其已服毒，乃即抬往附近同壽醫院施以救治，已無生命危險，據醫云，此時火柴已將吞下火柴均行吐出，已將毒質提盡，服下已無甚妨害，只和燒酒吞下，并其乃係一時酒醉耳，鄰家吵鬧，殃及王某，如陳二婦者，其悍已可想見矣，而王某之愚亦特甚耳。

楊隊長之時疫談

【大連】近自時疫流行以來，各醫院均大感忙碌，昨記者特往訪岐山醫院楊鳳鳴院長，概楊君醫學不但有湛深之研討，且對時疫之治療，亦且有獨特之卓識，概楊君經驗宏富，據其談話，現在時疫之虎列拉症預防至易，不過患者，每於自身之飲食營養上，不甚注意，每失於微少，致被惡疫所侵，視生命似兒戲，虎疫爲一種螺旋菌，於胃液中則怕酸，倘人之胃酸，此疫則不易感染於液中則宜鹹，故往射豫防，不過增加人自身之抗力，使惡疫難以侵入耳，現楊君並將一切檢疫及治療器，諸備齊全，以謀就診者之便利，楊君於本埠早著聲譽，此次時疫，流行，踵門求診者，門限幾穿，足徵楊君素日對病者之信仰力如何也云。

中行改訂手續

【營口】本埠東三省官銀號，邊業銀行，自改組中央銀行營口奉字支行以來，行內事務，手續務求敏捷，茲聞該行取滙欵項，憑票即付，既不書名，亦不索保，凡以奉票六十元交滙，即按國幣一圓照填，滙去奉票大洋之區別，商民咸其便利，該行業務，亦益漸發達云。

陸軍第一旅，及日本憲兵分遣隊，急派員追踪往剿云。

鄉團勦匪凱旋

【滿帮子】駐滿鄉團有匪訊，隊長齊耀東，即帶全隊出動，行至小紅屯村，與匪接仗，槍聲隆隆，數時方息，匪勢不支，捨命逃生，打下大車一輛，滿裝包裹，截回本部，齊隊長以示獎勵云。

駐溝日軍 開追悼會

【滿帮子】駐防日軍，前在北鎮何家營子擊匪，陣亡士兵，該長官於廿三日在溝帮子驛前開追悼會，揮淚致祭，滿方各界参加致弔，以慰忠魂云。

匪破丁家窩舖 綁去大批人票

【滿帮子】距本鎮二里餘丁家窩舖，居民僅三十戶，因胡匪猖獗，富者遷移，貧者株守，不料二十一夜十點餘，竟來胡匪三十餘人，按戶搜索一空，臨走不分貧富，綁去人票二十一名，遠遁無踪矣。

新民虎列拉 疫勢猖獗

【新民】自霍亂傳播滿洲，勢如燎原，此間迄廿二日已出眞性患者六人，至疑似患者，則達多數云。

省令禁縣長 私備欵項

【營口】縣署項奉省政府令開，略謂各縣行政經費，之開支，以地方收入爲抵注，如因預算收入不敷時，准可由地方挪借，但應先事報署核准施行，禁止私備債務，倘有故違者，一經查出，即將縣長記過撤換以示懲戒云。

夜深發現青衣怪物 人歟鬼歟

【義縣】邑北臨淸河門鎮東堡子大東門外，地方曠野，向爲埋葬之所，近年以來，殊多怪異，近日又有人謂該處每至夜十餘鐘時，必有身着青衣者人數名，來往途中，無聲息，被臨近住戶用槍擊嚇，毫無驚疑，旋自滅矣，如是者多日，曉天地之大，何奇不有，人耶鬼耶，究未可知，

村公所被搶後 當局派員往勦

【營口】自馬圈子村公所，被匪徒搶去，大槍十一枝，手槍二枝，本埠軍警得報後，奉

匪訊片片錄

【開原】縣界小高力保盤踞匪首打天下，月之二十五日午後十時，闖入淸家寨藏某家中，要求購備軍服十身，鞋十雙，否則放火，匪徒二十餘名云。▲匪首明山部下四十名，於二十四日午後九時，在陳家屯村會有，要求大洋五百元，如不允許，即將全村燒毀云云。▲縣警察第五中隊陶隊長，二十六日早向七區土峪出發，探知匪首雜忠寶，以下十數名，佔據該村，前往討伐云。▲匪首南天閣，青海，率匪五十餘名，在西三家子綁去自警團員四名，大槍一，子彈四十五粒，手槍二，子彈八十粒，往昌圖界逃去，當經僞警五中隊，騎名六十名，出動討伐，▲月之二十四日，八區程地溝發現匪首千山好率匪二十餘名，在村民成祥家喫飯畢，往羅圈背逃去，該村自警團，刻正追擊中云。▲匪首八月子部約二十名，綁去小寨子農民德利，年四十五歲，往柴河堡方面逃去云。▲匪首明山一團，於廿五日午後三時，在氷峪村會中索大洋二百五十元，該村長因財政奇窘，恐慌非常，盡力籌得大洋八十元，當即交付，下餘之欵，仍得努力籌備速，交該匪得欵，即往東南方面逃去云。

囚犯恭頌戴縣長

【西安】駐西安奉天第十一監獄內，未決已決之各囚犯，約一百七八十人，前因西安縣公署淸鄉承審請假時期，經戴蓮溪縣長自己審理淸鄉案件，對於各案內犯應決者決之，應釋者釋之，其餘之犯人戴縣長亦常往監獄內加以開導，衆因犯感戴縣長之德，共同醵資，特製木質匾額一方文曰勤政愛民，並經衆囚犯函求各界人士，爲彼等代表，送往縣公署懸掛云。

中銀分行 移省辦公

【西安】駐西●縣東三省官銀分號，業已改爲中央銀行分行，自輝南柳河東豐等縣，胡匪猖獗即行停止滙兌，刻下該分行重要人員，聞均往奉天省城，另有辦公地點，以免危險云。

竊犯捕獲送懲

【旅順】鮫島町裏崗，唱老旦的張家聲，于月之念七日午前二時許，在樓上宿舍內丟失洋皮褲二件，單夾衣服六七件，大洋十八元，係被跑兵人，朱文孝偷去，翌日午後四時，派唱武生的張奎升，巡找，赴至北八里庄，將朱某捉回，連人帶所失物品，送至警察署，司法係，按偷盜治罪云。

于司令派兵勦匪

【西安】西安東豐西豐三縣自九一八事變後，似爲奉天全省最安全之地方，奈東豐縣因私帖所致，不但各警隊態度不明，且有公然叛變者，屢見迭出，西安縣之某人，僞數月之變矩，現已潰爛矣，其往昔所攏絡之閒員游勇，地痞土豪溝溜無賴，至今日均隨之爲匪，在彼等可謂爲無上之尊榮，東邊人民誠受其無窮之禍害，在保安于司令，不忍數縣人民，陷溺水火，爰於本月廿一日率長，地方士紳及農會人士，詳常某往心爲匪之詳情，於廿詢二日早三句鐘時，即命令所屬各營一齊出發，據聞東豐西安數月來產生及竄擾之匪，有衆東豐縣黃泥河子，沙河鎮等處之說，各營兵士或以火車自老虎窩出發，或從縣城往東區一帶前進，聞此次剿匪，于司令係用包圍剿擊之法，于部騎兵如王品三，駐西豐縣騎兵傳團長等，均已奉令出發，于司令並電知吉林伊通縣出兵防堵，使該匪等能否殲滅抑或逃潰，俟訪再誌，

佈告成立 稅務署

【西安】縣公署奉滿洲國新京財政部總長佈告，謂中央政府整頓全國財政，因統一事權，成立稅務監督署，除佈告外，其詳情另，斯種佈告，滿洲國，政府公報，藏縣長已令縣署人員偏貼通衢，俾衆週知云，

稅局催繳統稅

【西安】本縣稅捐局長與公署省，該局之總務科長寵伸野稽査主任宋介忱，以各商號積欠應納稅欵爲數不貲，其中以各燒鍋所欠之酒稅爲最多，若不積極催繳，將至解廳時即無辦法，近令該局稽查等，嚴行催繳，以重稅欵云。

信託會社之營業報告

【開原】開原信託株式會社於月之二十四日午前十時，假華商公議會議場，招開定期株主總會，報告本年上半期第三十二回營業概況，及損益計算書等，股東方面，公舉代表六人，發表意見，因營業已停頓營年有半，毫無進展，每月空耗開支，合議要求解散，尚未表決，遂即招開臨時董事會議討論良久因有官立取引所設在保証機關礙難取消，更並關東廳不能許可，當即照原案議決仍然存在，照常進行營業，低待時機發展，股東方面深加諒解，本期純益金二七，一七〇八六前期條利金六，六四四，貳四共計純益金三三，八一五一〇添定積立金一，四〇〇，〇〇股東紅利金二六，二五〇〇〇舊股一股金一元五角，新股一股金三角七分五厘，年六

北國佔領新台子經過 自衛團彈藥不濟所致

【海城】縣城西北六十里之新台子村，富戶既多，農產尤豐，乃我海境數一數二之巨村也，故人小覬覦久已垂涎，卒以該村桿衛得力，衆匪未得揷入，突於昨（廿二）日午前八時，有匪首「北國」率部百餘，竟包圍該村，機槍掃射，思圖襲入，而該村自衛團數百，亦佈陣還擊，双力激戰至午後四時，村團彈藥不濟，全村竟被匪方佔領，搶掠畢即時而退，

幼兒野浴淹斃

【海城】城南三里許住戶賈某（名不詳）以農爲業，家有三子長子十二歲，牧猪在外，次子八歲，在家玩耍，於廿日同村兒赴野外以沐浴爲戲，不慎墜水竟遭滅頂，其母聞信抱二歲小孩，跑至河邊抱屍大哭，痛不欲生，望有子孫者，對此夏季兒童野浴，嚴加管束云。

公宴冒險逃回之楊練長

【海城】城北劉二堡自衛團總練長楊永嘉，乘匪不備，冒險逃歸本鎮，各界以楊君爲保衛七區而受此驚擾，特於日昨（二十）由區長陳鳳翥發起設宴爲楊練長押驚云。

失火幸未成災

【北鎮】大南關外頭道胡同住戶李子彬家，係由外鄉搬來，十九日，夜十一鐘時，因點燈辛臭蟲，未加小心，將洋燈撞倒起火，紙棚燃着，一時烟滿屋內，十分危險，經多人用水撲滅，幸未成災云。

海城巨村新台子攻陷後 「耿」「騰」「湯」等處戒嚴

【海城】八區界巨村新台子自被匪首「北國」「東勝」等二百餘匪攻陷後，鄰近九區之耿庄子鎭，八區之騰鰲堡鎭，滿鐵驛湯崗子等處均在戒嚴中，縣警務局長乃於昨午引隊六十直赴八九各區坐鎮指揮中，

遼東譚家堡 闖入步匪

【海城】鄰縣遼陽邑東譚家堡子，於七月十九日晚八句鐘突闖進步匪十餘人，分持大小槍，至該村住戶孫積德孫富紳家，將該二人帶去，於九句鐘許向村外逃走，聲言用該二人領道，並不是綁票，亦未强搶云

日警部補更調

【海城】本驛日本部補林吉氏，奉命調往奉天南之蘇家屯遺海一席，乃經關東廳委大石橋警察署警務士任，佐藤長作氏升充，林佐二氏於昨午後三時接交分明矣。

警務廳規定 縣警局等級

【海城】縣警務局，頃奉本省警務廳通令，現以各縣警務局等級，多不與現制相符，茲特重新規定，共分爲一二三等一等爲瀋陽，海城，等九縣，二等爲營口，安東西安等卅縣，三等爲台安，桓仁盤山等十九縣，特分令各縣其各知照云。

可以鎮心

小東門外西瓜市（二十八日攝影）

行市 廿八日

條銀標金

倫敦銀塊現行 一七片一六分一
仝 遠卯 一七片一六分一
紐約銀塊現行 二六仙四分三
孟買銀塊現行 五四留比一六分五

上海標金 午前 午後
開行 七五二、八 ……
下市 七四八、六 ……
大價 七五三、四 ……
小價 七四七、五 ……

中外匯兌

英美滙兌 三弗五三仙八分三
美日滙兌 二七弗六八仙
美國上海滙 二九弗四分三
上海東滙 賣 九三兩〇分〇 買 九二兩二分一
上海美滙 賣 二九弗八分七 買 二九弗四分三
上海英滙 賣 一先八片八分一 買 一先八片一六分三
奉天城內滙兌
現洋票滙上海 一、〇三三
現洋票滙中銀 〇、六七八
金票滙中銀 〇、九一八五
現洋票滙天津 一、〇三三
大連滙上海 七四兩五三〇
大連滙煙台 七二兩八五〇
營口滙上海 兩
安東滙上海 一一三兩〇

各地錢鈔

奉天 日站金票對現洋 午前 午後
開行 一三五、六〇
下市 一三四、八〇
大價 一三五、六〇
小價 一三四、八〇
妥數 一八萬
●同現洋對金票現行 十點 七三、五〇 一點 …… 十一點 七三、八〇 二點 …… 十二點 七三、八五 三點 ……
●鈔票對現洋票 開行 …… 大價 …… 小價 …… 妥數 ……
●仝現 十點 一〇九、八〇 十一點 一〇九、八〇 十二點 一〇九、八〇
●城內錢鈔
現大洋換奉小洋 六〇、〇〇
金票換現大洋 〇、七三六
鈔票換大洋 一、〇九八
哈大洋換現大洋 〇、八〇〇
天津中交票換現洋 一、〇三三

大連 鈔票對金票（午前市） 近卯 遠卯
開行 八〇、九五
下市 八一、一〇
大價 八一、四五
小價 八〇、八五
妥數 二七萬
●同現行（午前）（午後） 九點 八〇、六〇 一點 八〇、七〇 十點 八〇、六〇 二點 八〇、七〇 十一點 八一、〇〇 三點 八〇、七五
●鈔票對小洋錢現行 一三五、九〇
●現洋對小洋錢現行 九三、六五

安東 鎮平銀對金票 午前 午後
近卯開 一二四、〇 一二九、〇
又下市 一二一、〇 ……
遠卯開 …… 一二三四、〇
又下市 …… ……

各地豆粮

開原 （大豆壹斗）現洋價 午前開行 午後開行 七月半 …… 八月半 …… 九月半 ……
●粮高（全上） 午前（開行） 午後（開行） 七月半 …… 八月半 …… 九月半 ……

四平街 （大豆壹斗現洋價） 午前開行 午後開行 七月半 …… 八月半 …… 九月半 …… 十月半 ……
●高粱（全上） 午前（開行） 午後（開行） 七月半 …… 八月半 …… 九月半 …… 十月半 ……

公主嶺 大豆（一斗現洋價） 午前（開行） 午後開行 七月半 …… 八月半 …… 九月半 …… 十月半 ……
●高粱（全上） 午前（開行） 午後（開行） 七月半 …… 八月半 …… 九月半 ……

長春 大豆（一石鈔票價） 午前開行 午後（開行） 七月半 …… 八月半 …… 九月半 ……
●高粱（一石鈔票價） 午前（開行） 午後（開行） 七月半 …… 八月半 …… 九月半 ……

哈埠 大豆（甬特哈洋價） 午前開行 午後開行
八月半 一、一〇〇
九月半 一、一二〇
十月半 一、一三五
●小麥（全上） 午前（開行） 午後（開行）
八月半 一、五七〇
九月半 一、六〇〇
十月半 一、六三七五

開原 金票對現洋票 午前 午後 近卯開 …… 又下市 …… 遠卯開 …… 又下市 …… 妥市 ……
長春 金票對現大洋票現行 ●同現行 九點 七二、五〇 一點 …… 十點 七三、二〇 二點 …… 十一點 七三、六〇 三點 ……
●鈔票對哈大洋票現行 ●金票對吉官帖現行
哈埠 哈大洋票對金票現行 午前 午後 十時 五九、〇〇 二時 …… 十一時 五九、一五 三時 ……
營口 金票對爐銀現行 ●鈔票對爐銀現行 ●爐銀對奉票現行

奉天 日站大豆百斤大洋價 午前開行 午後開行
七月 …… 八月 …… 九月 …… 十月 …… 妥數 ……
●同午後開行 下午下市 七月 …… 八月 …… 九月 …… 十月 …… 十二月 ……
●期米（滿取）一包金票價 特等 一等 月日 …… 月日 ……
●城內豆糧市

大豆 一、一八	豆餅 一、四五	豆油 一、五八	白小豆 一、五五
紅小豆 一、四五	花小豆 一、四〇	吉豆 二、三五	合豆 〇、八五
青豆 一、〇〇	蔴豆 一、四〇	豌豆 一、〇〇	粳子 〇、八五
谷子 〇、八〇	麥子 〇、五〇	糜子 〇、八〇	
稻子 一、一〇	大麥 〇、五〇	小麥 一、四〇	高梁 〇、七四
包米 〇、九〇	粳米 二、二五	元米 一、四〇	小米 一、五五
江米 二、三〇	勝米 二、四〇	稻米 二、七〇	糜米 一、三〇
林米 一、一〇	芝蔴 三、九〇		

大連 大豆（百斤鈔票價） 午前開行 午後開行
現帶袋 四、二四 不帶袋 …… 七月底 四、一五 八月底 四、二〇 九月底 四、三五 十月底 四、一九 十二月底 四、一四
●豆餅（壹塊鈔票價） 午前（開行） 午後（開行）
現行 一、五八〇 七月半 一、六四〇 八月半 一、六六〇 九月半 …… 十月半 …… 十二月半 ……
●豆油（壹箱鈔票價） 午前（開行） 午後（開行）
現行 一四、三五 七月半 一四、四〇 九月半 ……
●高粱（百斤，票價） 午前（開行） 午後（開行）
現行 二、五二 七月底 二、四八 八月底 二、六四 九月底 二、八〇 十月底 二、八八 十二月底 二、九四

國外商品

●美國綿花 圓六五錢（漲）
十月卯 五、九九 十二月卯 六、〇六 一月卯 六、一四 三月卯 六、二九 五月卯 六、四五 七月卯 六、五七 現行 五、九五
●印度綿花 圓 錢（跌）
羅吉印 一八四留比 分 課拉印 一六七留比 分 高魯印 一五三留比 分
●大阪期綿線行（臺灣金票價） 午前（開行） 午後（開行）
七月底 …… 八月底 一三五、九〇 九月底 一二七、七〇 十月底 一二九、五〇 十一月底 一三〇、六〇 十二月底 一三一、三〇 一月底 一三二、八〇
●大阪綿布錢現行
龍C 四、九〇 軍人 四、四〇 顏綿 三、八五 白羊 …… 鷄島 四、八五 福助 一二五、〇〇 扇面 一二三、〇〇
●神戶豆餅
七月底 二、九〇 二、九五 八月底 …… 九月底 …… 十月底 …… 十二月底 ……

贈送五千盒 補品大王 龜齡機

●龜靈機裝在美麗盒中

世界新藥「龜齡機」是專治男女生殖器病的藥，是男女愛情中寶，缺少兒女的仙丹，返老還童的寶筏，其配製原料純用青春物之生殖腺，狀腺，睾丸，卵巢等經種種化學的操作，配以貴藥料所製成，故効力絕大萬試萬靈，復經生試驗所化驗，證明有效，特許專賣，

主治 老翁服，恢復青春，生殖力還少復活，老婦月經復至，姙娠子女，青年服，健腦强精，不忘，凡生殖器病，腎虛早洩，陽萎遺精及發育不完全，缺乏，貧血，作事厭倦，消化不良，視力減退等，及女子不調，過多過少，經脈閉止，子宮寒冷，腹痛，赤白帶交接快味缺乏，半產，及卵巢發育不良，難以受孕等尤効，

△龜齡機養身固精之奇効

龜齡機」具有極大滋補力，其一盒之效力，遠勝中國參茸一斤故凡吸鴉片者，老年衰弱者，青年腎虧者，均宜速服龜齡機」又患早洩病，則男女間快味缺乏此紛有滋補眞陰，壯陽之力，患者速服，無不立愈，

龜齡機 每盒一元五角 每打拾五元 總經理 上海德生洋行

贈送法 本藥在東省發行一週紀念，特提五千盒，作爲贈送東省人士之用，以昭效力，而便推廣，照以十足定價，在代售處凡購買龜齡機一盒者，即贈一盒，凡購買龜齡機半打者即送半打，每人限一打，多者不贈，

東省總經理 奉天鼓樓南 金城大藥房

函購欵先滙寄費在內郵票代洋十足通用吉黑郵票亦可

外埠代贈處 安東 果瑞祥 洮安 德慶仁 遼陽 義和堂 營口 中西藥房 長春 中西藥房 江省 德泰 大連 同德藥房 吉林 五洲藥房 鐵嶺 福發 久盛

贈送家庭寶庫

內載家庭衛生普通病症簡易醫療法數十種及婦女產乳妊等保護法若干種揷圖七十餘 願凡注意婦女衛生者不看函索附郵票一分即寄

瀋陽鼓樓西 金城大藥房啓

銀粒仁丹

銀粒仁丹於仁丹主劑而外配合貴重人蔘及維他命乙藥十分加重藥效益以藥粒純淨白亮亮銀色之感觸尤爲新時代之人物所鍾愛而不釋手也

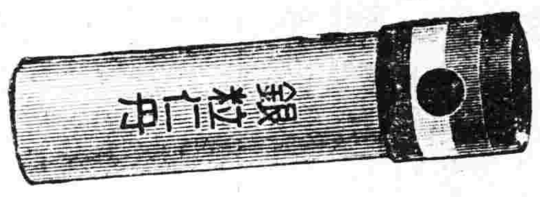

新售 旗子藥盒

銀粒仁丹三十錢包添贈本藥盒象飾大滿洲國旗五彩精緻奪目攜帶開取輕便無比之美術新盒賜愛仁丹各位請多多利用爲盼

銀粒仁丹裝四百粒 日金三十錢

新售 家庭藥盒

銀粒仁丹五十錢包添送本裝瓶藥盒家庭與攜帶兩用均便敢推奬務請家家常備時時活用誠護身之必需品

銀粒仁丹裝九百粒 日金五十錢

請注意 散售零碎丸粒

新近有將零碎丸粒稱作仁丹售賣者此實全係假冒之物惟眞正仁丹無論紅粒、銀粒俱裝入紙包或小盒粘有『森下博營業所』負責之嚴密封紙萬無散售零粒之情事明達諸公如遇有影射仁丹散售丸粒者請勿爲所欺特此聲明

總經理處 大連市浪速町 日本賣藥株式會社大連支店

皮膚各疾新藥

亞斯達

亞斯達均能治之因其由科學方法煉製故質地純潔一經搽敷立能吸入使內外毒菌消滅淨盡除痛止癢皮膚健全並可保永絕後患爲保膚聖品濟世新藥也

主治

濕疹、癬疥、癬瘡
乾癬、發癍、痔瘡
膿皰、膿潰、熱疿
發疹、癰疽、金錢癬
黃水瘡等症均有奇特之效驗

定價

試用瓶 二十錢
約裝 十格蘭姆 三十五錢
約裝四十格蘭姆 壹圓
裝錫筒 五十錢
特大約裝五百格蘭姆

各大藥房均有發售

痔疾 一般創傷 皮膚疾患 新治療劑

海米精 坐藥 軟膏

HELMITIN

若欲根治痔瘻病 曷不速用「海米精」 不但奏効準、且敢保斷根

本品乃經多年苦心之研究、用精微獨特之技術、從自古卽以天惠的治痔藥而嘔歌的卵黃中、抽取其特効的藥精、用此爲主劑、加以近代化學所產生的治痔必備品之各種寶貴劑、製成此獨一無二的治痔特靈藥、不論新病久疾莫不藥到病除、尤其難治之痔瘻、亦無需觀血手術、而去病苦失矣、故用「海米精」一盒、勝住醫院一月、省時、省事、省錢、不受疼、不害怕、任何治痔藥、沒有能及者、誠與醫藥界放一異彩、患痔者之大々的福音也

主治

坐藥 內外痔核、痔出血、肛門輝裂、痔瘻、分娩後脫肛會陰裂傷等

軟膏 一般潰瘍、外科創傷、火傷、凍傷、濕疹、頑癬等

全國各地有名大藥房均出售

總發行所 有限公司 藤澤友吉商店化學製藥廠

大連支店 大連市山縣通七番地

總經理處 大連 日本賣藥株式會社大連支店

味の素

（味之素）

童子軍旅行、或露宿、隨身所帶各物、雖甚完全、但自炊生活、非常清苦、必須携帶味の素一瓶、用以佐饍方能到處不感困苦。

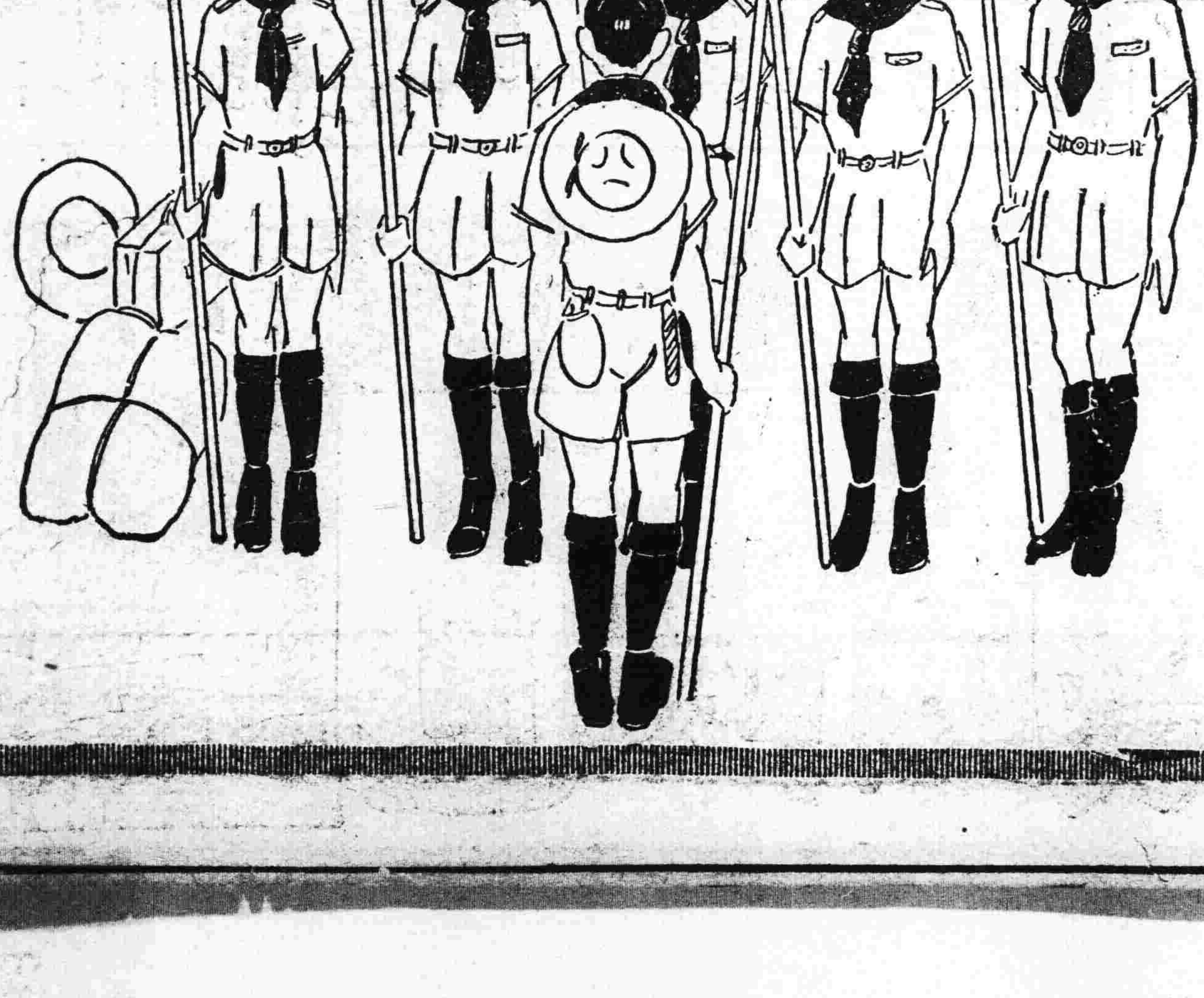

C—271

可物色知人而盟堅白首 勿爲虛榮所搖狡兎三窟

主筆先生道席。振聾啓瞶。彼岸。芸芸衆生。受賜良多。極盡功能。藉重金石。感同身 讀二十一日。摩登欄載勾欄 造。幸指迷於窮途。得誕登於 中。玉亭者。籲地呼天。有倒懸之危。所業雖殊。人固同情。僕從顯赫。驕馬高車。人孰不欲。然而青衿落拓。紅粉飄零。而況蓮心獨苦。梅子常酸。古今來對影長愁。搔首自嘆者。豈玉亭一人而已哉。生不幸爲女子。再不幸墮煙花。萍蹤難定。身世堪傷。潔白之遺憾。作骷髏之生涯。榻上共眠之人。走去識無半面。床邊繾綣之客。牽來夙昧平生。買笑纏頭。皆成自作之孽。人慾橫流。類是風流之果。

由來烏鵲心狠。鵠守兕殘。重利盤剝。買爾紅粉骷髏。虐苛橫施。由卹淫威作福。則玉亭所陳。當非妄語。頃爲窺測眞象計。親詣香巢。雖未通欵曲。然而眉鎖春山。眼含秋水。風塵憔悴。況多鞭韃之苦。蕊破枝殘。孰憐落溷之花。及笄年華難逝。徐娘之風韻猶存。鏡閣新妝。猶蜚聲於北部。妝樓飾罷。可爭艷於南都。爲玉亭計。姑知命以聽天。應免昔日之刑。漫持心心以物色。徐開自新之路。所最要者。押賬統計一清。剔中人以簽押。防其淫濫之流毒。一面物色知人。盟堅白首。剔除積習。勿爲虛榮所搖。莫效狡兎三窟。莫作魍魎慣技。天下有情人。終成眷屬。世間無難事。惟在人爲。

若夫脫同善堂以圖抵賴。則院中防範綦嚴。控法院以憑裁判。則根本手續關鍵。而跨鳳雙飛。簫史伊誰。戕此餘生。情殊可惜。既非玉亭所厚焉。亦非執筆者所應論耳。至於免捐壓。有關國家收入。今古相沿。爲吾人三大義務之一。亦非本文所應及耳。

偶以公餘。漫學賢達者想別有良策。惟太上多情。惟太上無情。天地生人。必有所用。豈玉亭之身世。必作如斯了局。然而世之如玉亭者。正復不少。固安得普渡慈航。均登彼岸者哉！

趙壯魂 七月廿四日

○　○　○

爲散釋題無邊華瓷圖

(昀谷)

李侯早被孫吳惑。生平未得茇荊棘。夜來夢見天花飛。疑入毘耶居士室。覺後登樓望海灘。廬室何止萬毘耶。天女散花應有限。此中始見無邊花。風乍起分花欲舞。一塵何必論今古。猊猻萬籠總無名。龍象諸天差可語。頓從閑處着花瓷。消除萬念禮瞿曇。眼底花光未曾有。若無神力不能擬。幾回柱覓清涼地。天下名山半僧寺。云何縮白強分門。花底無人拈世界。侯今誓與佛爲徒。百計留花作淨居。重重樓閣重重影。恍似華嚴法界圖。披圖一笑花如海。青瑤擲去錦囊在。禪伯機鋒且勿評。詞人結習終難改。酒醒問佛久低眉。所洗乾坤更有誰。斜陽滿院花無緒。脫帽惟歎珠玉詞。(圖爲蜀人張大千所作。題珠玉句云。一場愁夢酒醒時。斜陽却照深深院。君時時誦之)。

踵事增華 窮□奢□極□欲
王寶釧也值得我們研究

社會雜談之一　(豁公)

人們個重奢華的程度。到現在，可算達到沸點了。也不論男性女性，並屬於某種社會的份子。大概總用得着『踵事增華』『無所不用其極』那兩句『考語』

造成這種不良現象的。大部份當然是貴族社會。因爲昧心錢積得多了。不但是本身『窮奢極欲』『無所不爲』還要縱容附屬於他的妻妾子女。照樣施行。

其餘的小部份。却不能不歸納到名角和明星身上。他們平時衣食住行的奢華。並不亞於貴族。就是在舞台上銀幕上的服裝。有時也免不了稍帶奢華的彩色。

五家坡不是舞台上面常唱的戲嗎。這戲裏的王寶釧。誰都知道她是個相府千金。因爲彩球拋到貧民薛平貴身上。深致乃父的不滿只得棄富就貧。出相府。入寒窰。隨着平貴受苦。後來薛平貴出外投軍。她仍在寒窰內『食貧茹苦』等候了一十八年纔得『苦盡甘來』『夫榮妻貴』像這樣崇尚儉德『之死靡他』的節操。是何等的可敬啊。

但看名角所扮的王寶釧『對披』是黑緞的『水袖』是白綢的。釵鈿是點翠的。無論不合寶釧的個性。就說寶釧當時的財力。一定也辦不到。假使說辦得到。那她便不會獨居寒窰。死等薛平貴。我雖不能斷定她操過什麼不正當副業。至少在平貴外。也有一兩個男性。和她演過『同居之愛』。助過她的經濟來。那麼寶釧這人。還有什麼『貞節可風』呢。明是們在拍戲的所用的服飾。因爲重在寫實。所以比較的樸實一些。但是仔細一看。至少總比他所表演的人底財力超過幾倍這是事實常常告訴我們的。

那麼現代社會的奢華。能說他們沒有『提倡之力』嗎。

水天向晚碧沉沉
◇…大連星個浦海濱之美景

小說 紅。葉。秋。痕。(十二)

(濟旋)

公譚把信寫完。便遣侍役給李江送去。公譚又在□□報紙登個聲明廣告。與逆子陳炳武脫離關係。

爲聲明事逆子陳炳武。在外無所不爲。深恐礙及陳公譚名譽。炳武如尙愛我親友方面。挪借欵項。或以陳公譚名義。招搖事非。鄙人因顧及顏面。及親友素日愛我之深。炳武之一切。概與公譚脫離關係。如有關鄰人情事。均不發效。恐未周知。特此聲明。

鄙人陳公譚啓

公譚與其子炳武脫離父子關係。雖經多方親友之勸導。仍然不發生效力。炳武即然受家庭之歸束。亦然平昔迷戀娼窰。整日還和維崧一塊兒玩逛滿應拿公譚當面回事。于是炳武行爲日益非是。臭不可聞一個壞孩子。

李江院長接到曼卿復函內云降情難意。感戴良深。奈舍兒事。法律有所不容。江翁即撐握法機。焉能遇事默然。爾誤公務耶？如不秉公處懲。晚定當轉訴高等法院。特肅奉復。敬頌勛安。晚陳曼卿敬復即日

李江思索好久。才把呈文批好。飭司法科。照早傳辦。登日在第二庭過審。原告及被告

原告人姓名。周倩英。住址本城□□大學二號宿舍。職業。□□大學學生。

理由

原告人因不堪無賴之蹂躪。陳炳武屢屢蹂躪。維崧助謀作威。爲其假造婚書並證婚人。承辦原告之母。以原告之身賣與被告人作妾。身價大洋五千元。被告之假婚書批有身價五千元。經維崧手交與原告之母假婚書並蓋有原告假名戳。以上兩種證明。臚列分述於左。

一。被告人之助謀維崧。假造婚書上。有倩英與陳炳武作妾。身價五千元已由證婚人維崧交與倩英之母。請法官審問被告人及假證婚人。原告之母像貌。身材。住址。語音。及五千之欵。交在何處？假婚書上並無男女家長及介紹人之名戳。

二。被告人假造原告名戳。與原告由十年至二十年之有效及現在並用名戳不符。有□□中學簽到簿及□□大學簽到簿可憑。並在□□大學教授爲之證明。被告人及助謀人。應犯民法第幾條。請法官從速法定定罪公讀。

(未完)

預防虎疫應有之常識(續)

(姚紀彬)

二。食物傳染。在滿市附近種植蔬菜。多用市內尿糞爲肥料。則該蔬菜如不經消毒。或煮熟食之。均是傳染虎疫的媒介。

三。接觸傳染。病人接觸的東西。都能傳染。病者尿糞等排泄物。倘不留意清潔。則飲食時都能帶菌入口。發生該病。凡與病人接觸。都有傳染的可能。

四。蒼蠅傳染。夏日蒼蠅繁殖甚衆。類多來自厠所糞坑尿池間。其身與肢翼多毛。沾染穢物甚多。一經落集食物。或飲食器具上。則所帶成千成萬之細菌中。要有虎列拉病菌。即有使人傳染虎列拉的可能。常見街上飯舘家庭厨房間一切食物。任意曝露。不加遮蓋。蒼蠅聚集。這是何等危險！

(未完)

秋香

(孤雁)

▲社會描寫之一

秋香近來愈發長得漂緻了。粉白的面龐，暈着紅暈的兩頰。彎彎的細眉。襯着烏溜溜一雙大眼睛。直而勻的鼻子。玲瓏綿軟的小口。尤其是新近奉男主人命令所剪的頭髮。黑漆漆的披到耳際。覆着潔白的頸項。更顯着美麗了。苗條的身材。總是穿着淡色的服妝。走起路來。婷婷婷婷。流露着嫋娜大方的姿態。誰想他便是公舘的使女秋香呢？

我每次到馨華家去。總是他跑出來啓門。一對晶瑩的眸子溫存的先對我瞟一下。便笑着說『哦！張先生。請進來吧！』接着便扯着清脆的喉嚨嚷道『少爺。張先生來了』遂又端着碗茶。輕輕放在我面前便欵欵的走出去。有時他的女主人在屋裡彈着鋼琴。她嘴裡竟低聲哼着有音無字的調子。有時白嫩的手還擊着拍子。有時自己曉得拍錯了。便彎着腰兒婆曼明笑出聲來。毫沒一些兒顧及。但是她這種豪放不拘的態度。使我深深的爲她擔憂。

這次開門的是年老的劉媽。不是柔媚的秋香了。我走到院裡。冷清清的看不見人影。亦聽不見琴聲。只是幾盆秋香海棠的葉子在那裡瑟縮的擺動。秋香亦不知那裡去了。當時我很納悶。我呆呆的望着正在洗衣的劉媽。不曉怎樣的去問她一聲。

『劉媽今天客廳裡這般離亂。秋香怎的不見來拾呢？』最後我忍不住了只得變更了題目這樣問。

『啊！秋香』張先生今生怕見不着秋香了。她以悲淒的調子說。

『甚麼？劉媽！你說的甚麼？』一種預料的關係秋香的不幸。使我刻下容緩的驚訝的追問。

『唉！張先生。您亦不是外人讓我說給您聽吧！』她丟下沒洗完的衣服。草草的擦了手。靠近了我坐下。便絮絮叨叨的說下去。

『唉！這都是我們老爺的不是啊！娶了兩房姨太太還不知足。又把秋香愛上了。平常時票子。洋錢。香水香粉的暗裡不知給她多少。這迷人的了頭亦是能幹。每晚老爺回來。她總是跳前跳後的堆着笑臉去奉承。端茶。點烟。吃飯時候斟酒。睡覺時候舖床。老爺亦眞的給她迷往了。有一次酒醉時竟誤認她爲三姨太太。此後太太和老爺便不斷作吵吵鬧。秋香還會給三姨太太用木棒狠狠的打了一頓呢。』

『以後怎樣呢？』劉媽說到這裡咳了一聲。我急急的追問她。

『以後。唉！以後她的肚子膨脹了。在先還用布緊緊的綑着。後來可給機靈的三姨太太看穿。問出了口供。便協同二姨太太將她毒打臭罵了一頓。晚上老爺回來。又整整吵了一夜。這次不知怎的。老爺只笑着哄她們。央求她們。後來就平和下去了。此後二位姨太太對秋香又要好起來。可是暗地裡她們倆總是像啾咕些甚麼似的。一見我便停止不作聲了。唉！張先生。我活這麼大就沒見過爲了男人女人對女人懷着好心的。可憐那個小丫頭。還悶在葫蘆裡。在老爺面前。仍是小叭狗似的跳着。唉！我早知道她不能活下去啊！』

『以後呢？』我又迫切的逼着她說。

『她眼看就要佔房了。老爺特給她備置了好多的應用東西。有一天三姨太太交給我一張小紙條。命我到藥房去買藥。當時我以爲是給秋香預備救急用的。可是一問藥房纔知是下瀉的涼藥。唉！張先生！我能作這損德的事嗎？我回來騙她說沒有了。她氣忿忿的罵我是沒用的老廢物秋香就在轉日產生了！一個肥大白嫩的男孩。怪愛人的。落生後二位姨太太便不許我進去看。秋香一切的食物都經她們倆去作。就在那天夜裏秋香喊肚子痛。接着便瀉。第三天又瀉了一整天。啊！張先生！夜裏她竟死了！』她深深的喘了口氣。凹陷的眼睛滾下熱淚來了。

『那麼。那個小孩呢？』聽了這番悽慘的悲劇。我的精神像受了毒針似的感到了痲痺。一般酸辛的滋味。穿透我整個的心胸。使我不由的又關心那落世薄命的不幸的嬰兒。

『孩子還好。總算有福。給對門豆房張老頭抱去了。老倆口子總要討個兒子。想不至受屈吧！張先生！孩子剛落生的時候。那臊臭的三姨太太硬迫我把他掐死。天爺！我亦有兒有女。我怎能作這樣喪德的事啊！唉！天敎。老天爺她』哭得更沉痛了！一幅多皺的面孔滴滿了淚水。兩隻朦朧的眼睛凝視着屋頂。

既經濟復衛生 襪◇可◇廢◇矣
細羽葺葺劣而不美

生活改造談之一　(俊卿)

廢襪運動。老早給她們提倡幹去了。在這炎熱的當中。她們的一雙玉腿，和雪藕般的臂兒。從蟬翼似的臂紗裳之外。表露出來。互相輝映着啊！你看她們多麼的時髦多麼的爽快與美觀啊！眞是令男子們陶醉與羨慕！

廢襪，的確是適合于經濟與衛生。減少裝身的時間。省卸穿着的麻煩。表顯天然的肉色美。有了以上的幾個優點。恨不得她們倡之於先了。

然而男子們怎不提倡廢襪運動。而獨讓她們專美？我們穿上了長褲，尤其是西裝褲。已是把足部悶得苦熱不堪。若再加上長筒的襪。穿上密簡的鞋。整天局促着。你道煩燥不？

也許有人說。襪是衣冠之一。廢之太不雅觀。但看看他們。何嘗不雅觀之有？或說。女子的足部。嬌嫩雪白頗足動人。男子則反是。細羽茸茸，劣而不美。但爲着天然美。和減却苦熱與煩燥計。遑論其他。減少一襪之微。未必因此而失其觀瞻？一人行之。百人從之。將來就會遍及於社會了。

廢襪運動。總不像西方人士的裸體運動之過激。會引起所謂『有傷風俗』者的反響。不過到了秋涼冬冷的時候。或不能抵禦寒氣來。穿襪是終會復興的。然而貧出風頭的姑娘們。雖降冬氣候。他仍穿着短袖輕衣。露出玉臂兒。也不膽怯。何況體魄壯健的男子。廢襪而就怕冷嗎？總之。有志者事竟成。現在我已有好幾位朋友已廢除了。同志們。盍興乎來！

○　○　○

李東園先生傳

(後學金毓黻 敬撰)

李先生。諱西。字東園。石竹山人。南北散人。皆其所自號也。先世籍山東之福山。先生之考。諱啓寶。字錫介。以懋遷航海至金州。遂家焉。生子二。先生其季也。錫介公有高行。人勸之仕。不應。晚隱於醫。以安貧守道。超俗去俗。敎其子。故先生生而倜儻。尙奇節。初以國學生入都。選翰林院待詔。怵於禍變。將作遐引。歸結廬州東石竹山下。以治印自娛。兼習漢隸。喜飲酒。每飲輒醉。間寄其意於歌詩。或潑墨作竹石。翛然有遺世意。嘗襆被遠出。游岱嶽。登吳山。芒鞵竹杖。踽踽獨行。訪其奇人逸士。結交而返。

先生之治印也。奏刀騞然。若不經意。而古樸蒼勁。自出機杼。後又喜作豐書。刻學碑。嘗曰。吾體至健。腕至強。周旋方罫之間。未足極此道之能事。惟大書深刻。縱橫如意。乃可熹耳。先生既負絕技。數數游京師。閭縣陳太傅寶琛。爲之延譽。遂入清廷。鐫璽寶。其名益著。然先生守先人之敎。頗自矜重。忠義奮發。出於天性。特爲藝名所掩。故世亦尠有知之者。辛亥之歲。値今 執政大婚。先生膺所入。得金三百。齎走宮門。奏進之後。數歲盜發東陵。先生聞之。流涕終日。又累金五百。寄津沽。供修陵費。癸亥。乃築室瀋陽北郊瓦子峪。爲終老之計。地當昭陵之東。不谷而深。林巒獨美。額其堂曰。瞻雲。今 執政所賜題也。先生之意。以謂瀋陽者。有淸之所肇基也。昭陵者。又 太宗文皇帝 宮之所在也。昔者 太宗文皇帝。以瀋陽子弟。西向而爭。戰無不勝。攻無不取。 世祖章皇帝繼之。入關削平諸難。遂有天下。今則中原板蕩。乘輿播遷。獨此瀋陽一隅之地。寢廟依然。松楸無恙。近陵而居。歲時瞻眺。則可寄其故國之痛。舊君之思。此固謝皐羽鄭所南之用心。而亦先生築室之微旨也。近十年來。先生數往津沽上謁。迭荷恩賜。庚午正月。今 執政賜四字。曰忠介可嘉。諭曰。汝能言行相顧。賜此以表行迹。先生既爲文恭紀其事。又語人曰。吾死當以忠介爲謚。重上賜也。其齎金助陵工也。今 執政嘉之。諭曰。李西家本寒素。乃爲先朝陵工傾貲報效。宜予收用。以遂其忠誠之意。故錢塘鍾廣生稱之曰。鼎革以還。貞亮之操。不聞諸朝士。往往於草野間遇之。以余所聞。金州李布衣其一人也。其推服也如此。先生晚年擬別構園於陵東。以其字名之曰東園。淸宗室溥儒先爲之記。而園卒不就。壬申六月十一日遘疾。卒年五十有三。元配衣氏。生子二。榮鐘榮鑑。繼配鄭氏無出。先生初感疾。自知不起。手草遺摺。付其子。及卒。無一語及家事。惟生平不善治生。千金到手輒盡。其卒無以爲殮。 執政聞之。惻然爲發金治喪。摯友袁公金鎧。又徧告諸知友賻助之。乃克殯。榮鑑承先生指授。能世其業。

金毓黻曰。余初識先生於丁巳歲。時方在瀋陽學宮刻重修碑記。炎烈日中。刀斧錚鏦。意豁如也。後十年。復晤於長春。自是以還。過從始密。先生一日語余曰。吾年方五十。而鬚頷頒白。精力疲衰。殆非久於斯世者。今爲子述吾往事。其詳識之。他年傳吾於後世者。恐非子莫屬矣。余笑而諾之。及病篤忽命其子榮鑑速余往。余至而先生已逝。不及一語。嗚呼往者已矣。重念宿昔之託。其何能忘。乃爲此傳以詒後人。

中國人物畫之□□ 背景□表現□源流

(六十二)　(姚湘漁)

▲士女畫家

錢選。字舜舉。號玉潭。又號清癯老人。習懶翁。宋景定間鄉貢進士。爲吳興八俊之一。善人物雜畫。亦工士女有列女圖。戲嬰圖。等書蹟傳世。唐棣。字子華。吳興人。由茂才爲吳江縣。善山水得華潤森鬱之趣。亦長士女其所寫倦繡圖卷。設色平工平寫。筆意古淡。一女倚竹欠申，曲盡倦態。極爲佳妙。

▲風俗畫家

楊叔謙。爲諸色人匠提舉。曾繪農桑圖進呈。蒙帝嘉賞之。

▲鬼神畫家

顏輝。字秋月。江山人。畫鬼奇絕。有八面生動之意。普通人物畫家。

陳仲仁。江右人。官陽城主簿。善人物。力追古風。模法晉唐。作高古纖描畫法。

張渥。字叔厚。號貞明生。杭州人。博學多藝。工寫人物善作白描。法李伯時。

趙雍。字仲穆。孟頫子。官至集賢侍制。同知湖州路總官府事。山水雜畫。眞行草篆。無所不能。尤善人物馬匹。不減乃父。

(未完)

慧空僧

▲談叢之一　(鐵牛)

清初。明代有志之士。多作復國之謀。顧勢力孤單。多習武技以自衛。並暗中互通聲色。趙州柏林寺。有方丈名慧空者。即其流亞也。來自豫省。精文理。縣中士紳。多與結交。飲酒賦詩。若不知世間有憂愁事者。縣有豪紳李氏。數訪慧空不遇。恨之。因嗾鄉中無賴往擾寺規。衆僧不能止。奔方丈。告以故。慧空。因出而迎擊。當者披靡。無賴莫不負傷鼠竄。李愈恨之。陰通盜匪。於夜間劫之。明知持械。破門而入。逕趨禪堂。時慧空方與數紳對奕。視若無睹。俟衆至堂前。以棋子揚手擲之。莫不中。十餘人。均傷眉間。盜不敢進。相持久之。恐爲官廳知。乃逸。縣紳既知其技。一時競相傳。慧空乃就寺中。闢廣場。授徒習武。一日率徒衆三五。閑游寺前。見一童子。年可十四五。騎黑驢至寺前。乘下謂慧空曰。『尋覓久矣。不圖幸會於此。今將如何』慧空熟視之。笑曰。『吾知之矣。勿以驚吾徒衆。十日後。俟吾於泰山最高峯可已』少年笑曰『敬如約。苟不至。倘再相遇。路無倖免』。言畢跨驢出東門而去。徒衆不解所言何指。請示顛末。慧空曰。『是吾仇也』。昔曾誤傷其兄。當不至於死』。語殊簡略。再詢之則不答。翌晨慧空擇僧中長者代方丈。遣散徒衆。期以一年。遂出遊。至期不返。有知王成仁在太行山中所遇二少年之事者。以其驢證之。疑少年爲文。然亦無由證實也云。

◇瀋水醫壇◇

讀者問病

盛京時報大主筆暨醫壇諸位先生鈞鑒。屢閱貴報刊有瀋水醫壇一欄。實於患病者功德無量也。敝人不揣冒昧。懇請海內大醫學博士。不憚煩勞。將治療方劑。乞詳細指示是所至幸。爰將病症謹具列後。敝人於客夏偶患一症。即在心口下或移腹旁。時常作痛。晝間如恆。惟是夜眠。將拂曉。疼痛難忍。待晨起時稍以活動。及再操作。未幾則即痊可。依然照常矣。但自加以研究。誠非腹內之病。乃覺皮膚或腸子作痛考其大意。形如有人將敝摔倒。跌傷胃腸疼痛之勢。初則較輕。未加注意。嗣聘中西名醫診視。服藥數十劑。及覓偏方。頗無効驗。因此恐累終身憂愁萬狀。伏乞貴主筆代爲刊登。並懇醫壇諸位高明不吝珠玉。賜以良方。或指示妥適藥劑使此等症候得早日斷除。彼時不但敝人感激。則即全家人日沒齒亦不敢忘矣。敬祝諸君福康

本溪縣裕大銀號內孫毅臣敬拜

○　○　○

盛京時報大主筆先生台鑒。敬啓者。貴報瀋水醫壇。慈航普渡。救濟衆黎有益社會。良非淺鮮。如此大德。令人感念。偶不盡情因敝人由三十二歲患腰疼之症。未及旬日。腰雖不疼。惟兩腿麻木。步履艱難。已成廢人。體質甚屬肥胖。飲食不減。二便不調。大便閉結。小水不禁。至今六載有餘。行走不過數步。而兩腿筋緊無力懇請大主筆先生台愛。准具登載。以求高明之醫師。施以再造之術。賜我良方。以救生命。則感德無涯矣。此請刻安

敝人王來慶謹啓

○　○　○

盛京時報貴主筆鈞鑒。近閱貴報出版醫壇。問病者每日必有。施方者日積一日。一則爲醫傳名。二則爲病者幸福。寔濟世活人。功蓋宇宙之善舉也足徵貴主筆諸君熱心人道。發於筆墨。因此無揣冒昧。敢將敝人病症。述於報端。如有仁人君子賜一良方。務請貴主筆俯賜登錄。無任感荷。謹將敝人病況。先後情形。分述於下敝人刻竟廿有二歲。在三歲襁褓之時。因吃乳啼哭不止。而被風所吹。因此氣喘胸膈。時常發反。若反輒一夜不得安寢頭昏汗流。如絕氣力。悶悶不堪。不時小便。坐臥不安。然後三四日即復原狀。曾經名醫診治。仍無效力。敝人無奈懇請貴報諸君代採良方。速賜登錄。俾免得壅展之患後必爲重報答謝此致近佳

敝人李百川拜

寄懷汝非長兒

(昨非)

遼天重北眺。小步傍情波。引望歸雲少。愉懷倦鳥多。帆隨風上下。鷺共水婆娑。敢說家鄉好。離人惹怨賒。

衣食於奔走。鄉心幾處歎。遙憐關塞遠。忍歎酒杯寬。晝永思無極。情深別轉難。行行頻寄語。把作尺書看。

賜聲難到耳。別緒有誰知。報讀萊餘後。鐘聽月上時。期如秋雁杳。恨勝暑天遲。等是忘歸者。休生末得悲。

生涯憐局促。兒乃學行荒。謝卷名千古。姜惟夢短長。文章成若用。戎馬奔何將。遵容宜珍攝。臨風寫斷腸。

唐子秦書扇

(甜蝶)

莫高窟裡尋常見。珍重箋頭好筆鋒。幾見俗書能解此。壯濃行色轉移風。

題解佩人小照

(孫世澤)

寸像附同寸紙中。仙姿今付碧紗籠。當時只覺花都艷。一對影方知色是空。咫尺容顏天樣遠。三更魂夢路難通。而今許後歸何處。無奈能來白玉驄。

浪種情花幾斷腸。臨題那得不神傷。劇憐漢殿姍姍影。轉恨洛川淡淡妝。不語莫非悲事楚。離魂可似喜浮湘。勿將片紙等閒視。風雨晨昏慰阿郎。

舊情一溯一酸辛。小照頻看認未眞。絮果蘭因水裏月。花容玉貌鏡中春。每愁日日韶光逝。且喜時時形影親。暫掛林頭尋睡去。夢魂作個比肩人。

顏色書圖緘密封。密封一啓一相逢。淡裝雖是新時樣。倩日已非舊日容。憔悴爲郎怯洛水。暮朝對千勝巫峰。只憐從未溫存過。寫罷題詩筆墨慵。

小說 姜二先生(續)

(曲狂夫)

『看看東村的王先生。穿的甚麼。吃的甚麼。』人家也不像咱出這樣的老力不過整天價像三門不出四戶不邁的大姑娘盤腿打脚的坐在坑頭上。敎給幾個黃毛小子念念子曰。學而時習之就得了。像咱這樣二條腿的驢子就是過年也沒有穿過 人家平常穿的那一身甚麼布的大衫呀！眞是……』『一套興嘆大論說完後。不覺悲從中來。眞灰心極了！他由羡慕王先生的自在。和那一身的大衫。漸漸的就擴蕩而遊開。要合字在接近起來。好在姜二先生是在少年時代有個識字的根基。也感覺不出來怎樣的困難。俗語說得甚好『功到自然成。火到豬頭爛』不下到一年的工夫。這位有志的老英雄。已成了咬文嚼字的老學究了！ 滿村的人們。由敬仰而尊重的。不客氣的把這先生二字。加冠在姜二——姜二先生沒成功的時候的稱呼——的頭上。眞是英雄造時勢。時勢造英雄。姜二先生在成功的以後。無時無地不感謝王先生的自在和那一身不知甚麼布的大衫了！記得是有一回。但是多咱那可忘記了。姜二先生進城裡。回來買了一本甚麼馬前潑水的天書。要不釋手。終是哼嚼。喝上兩兩燒刀子以後。再喊了幾聲金聲玉振的飲子。就開始唱着甚麼。

能防日曬又可養肌

雙美人牌雪花膏

擦白粉可防日曬

合名會社

大倉組

營業科目

電裝電機
各種機械
鐵道材料
五金雜貨
銀鐵水管

硬煤煙煤羊毛皮件呢絨五穀穙貨
電氣機械器具海味肥料汽車並其
材料油類木料焦炭硫磺黑鉛道木
洋火綿花洋絲洋布

包辦工程
代理水火
人壽保險

▲總行日本東京京橋區銀座通二丁目七番地▼

分行 北京、天津、上海、九江、香港、奉天、營口、大連、本溪、倫敦、紐約、漢堡西士他以及其營主要地方

出張所奉天浪速通四六番地
日本電話 二八八四番 二九四九番
總辦室 三五七九番
總辦公館 二五六五番
中國電話 四四六一號

第威德潤腸丸

有平肝潤腸開胃之功效

此丸藥性溫和老幼咸宜有平肝潤腸開胃之功效凡患便閉或大便無常者服之尤見靈效服後既不腹痛更無猛烈冲瀉之弊

各大藥房均有出售

佳餚滿桌尚嫌乏味

小兒夏令疾病

若用嬰孩自己藥片其愈可立而待

時際夏令小兒每易發生腸胃疾病嬰孩自己藥片卽是小兒腸胃專藥家中苟備此片以應急需則兒女之安全可保父母之憂慮亦無矣九江二套口稅局徵收員陳君玉齋云「小兒國珍現年四歲常患發熱便祕面黃腹脹痢積泄瀉等病屢經醫治幷無効果嗣由舍親彭樂齋君介紹投以嬰孩自己藥片竟得霍然現在體格日見强壯足徵貴藥片功効偉大造福兒童不淺也」嬰孩自己藥片統治小兒發熱便祕食積腹痛嘔吐泄瀉傷風痰厥痫病出牙蛔蟲等症　遠東總發行上海江西路四九一號韋廉士藥局各藥房均有出售每瓶七角六瓶三元五角郵費不取

陳玉齋君之公子

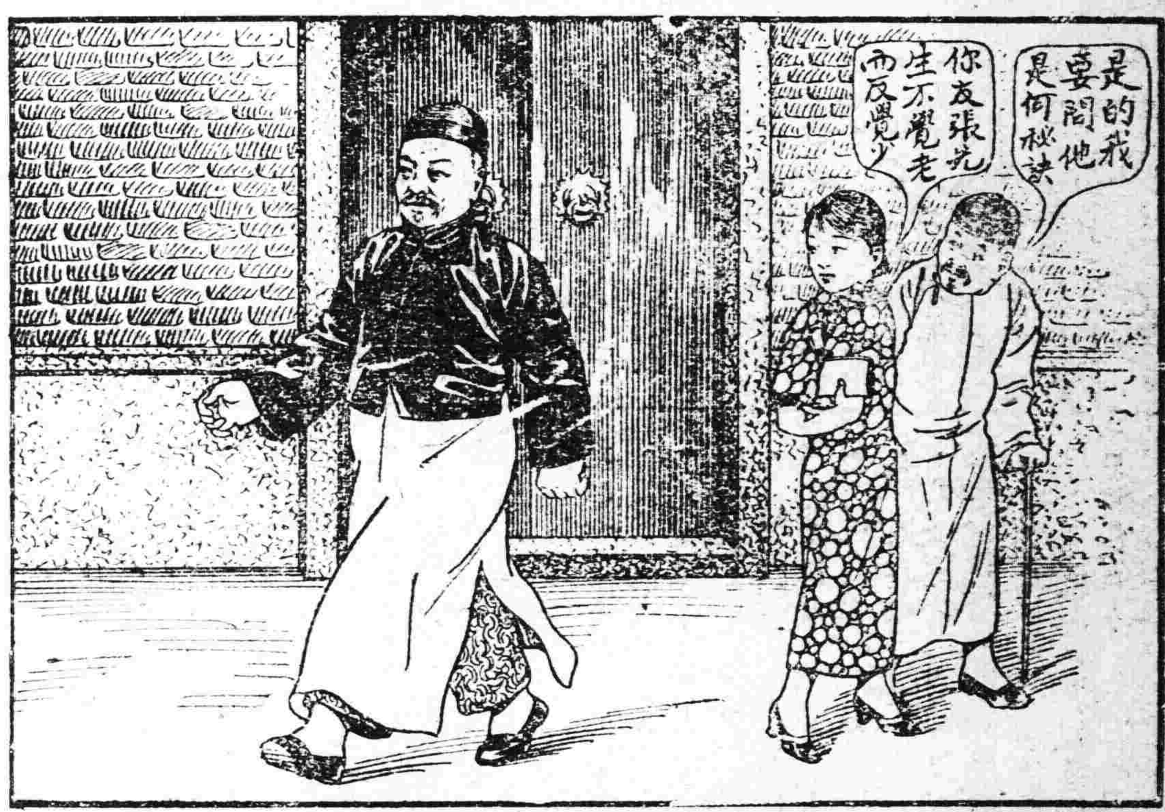

未老先衰者重新其精力

君亦覺得年事無多而體已衰老乎若然須服天下馳名補血健腦聖藥韋廉士醫生紅色補丸使你精力重新如遼寧鳳城張君文軒之服此而收還少之功也張君係遼寧鳳城縣福成號總經理其來書云「鄙年六十有一精力衰頹常患腰痠背痛胃口不佳大便溏瀉等症中西各藥歷服無効嗣由敝親楊國瑞君勸服韋廉士醫生紅色補丸胃納激增消化無滯續服未幾諸症悉愈精神飽滿氣力重新足見此丸眞有反老還少之功曷勝欽佩」韋廉士醫生紅色補丸無論男女老少均屬相宜各藥房均有出售或直向上海江西路四五一號韋廉士醫生藥局郵購每瓶一元五角六瓶八元中國境內郵費不取

特別警告
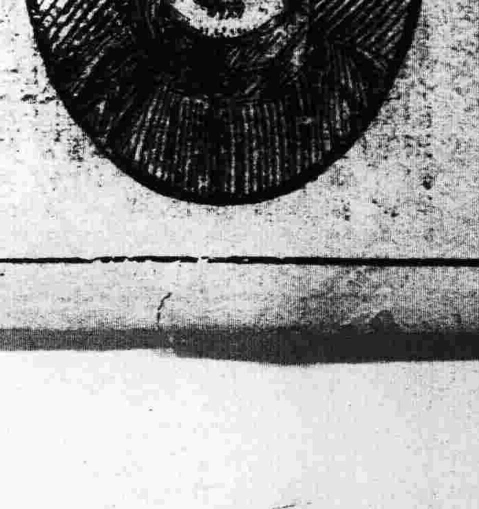
以身體健康之重要而欲節省數毫洋殊爲不智故凡遇經售家以影射紅丸兜售稱其「價錢賤而功却相同」者妄語也愼勿置信必須堅持韋廉士醫生紅色補丸眞正之藥」